

Representante da República para a Região Autónoma da Madeira

RELATÓRIO DO ESTADO DE EMERGÊNCIA NA REGIÃO AUTÓNOMA DA MADEIRA

Respeitante à semana de 17 a 23 de março

ENQUADRAMENTO

Pelo presente relatório, vem o Representante da República apresentar uma súmula dos factos ocorridos entre as datas mencionadas em epígrafe e que permitem aferir da situação na R.A.M. no âmbito do estado de emergência.

1- PONTO DE SITUAÇÃO EPIDEMIOLÓGICO

DADOS DA SEMANA EM REFERÊNCIA

	17/mar	18/mar	19/mar	20/mar	21/mar	22/mar	23/mar
Casos ativos (Total acumulado)	662	655	619	599	588	557	539
Novos Casos positivos	45	35	26	29	29	23	34
Novos casos positivos importados	2	-	-	3	-	1	2
Novos casos de transmissão local	43	35	26	26	29	22	32
Total de casos Internados Unidade Covid	22	21	17	19	22	21	19
Total de casos na UCI Covid	4	5	5	6	5	5	4
Total de Casos recuperados	34	41	58	52	41	53	52
Total de novos casos suspeitos	118	139	103	128	151	167	101
Óbitos (total acumulado)	68	68	69	69	69	70	70

DADOS ACUMULADOS 2º ESTADO DE EMERGÊNCIA

	<i>17/fev</i>	<i>24/fev</i>	<i>03/mar</i>	<i>10/jan</i>	<i>17/mar</i>
	<i>a</i>	<i>a</i>	<i>a</i>	<i>a</i>	<i>a</i>
	<i>23/fev</i>	<i>02/mar</i>	<i>09/mar</i>	<i>16/mar</i>	<i>23/mar</i>
Novos Casos positivos (total semana)	410	378	334	270	221
Novos casos positivos importados (total semana)	1	11	7	9	8
Novos casos de transmissão local (total semana)	409	367	327	261	213
Total de Casos recuperados (total semana)	572	660	690	382	331
Total de novos casos suspeitos (total semana)	1650	1440	1098	1130	907

NOVOS CASOS

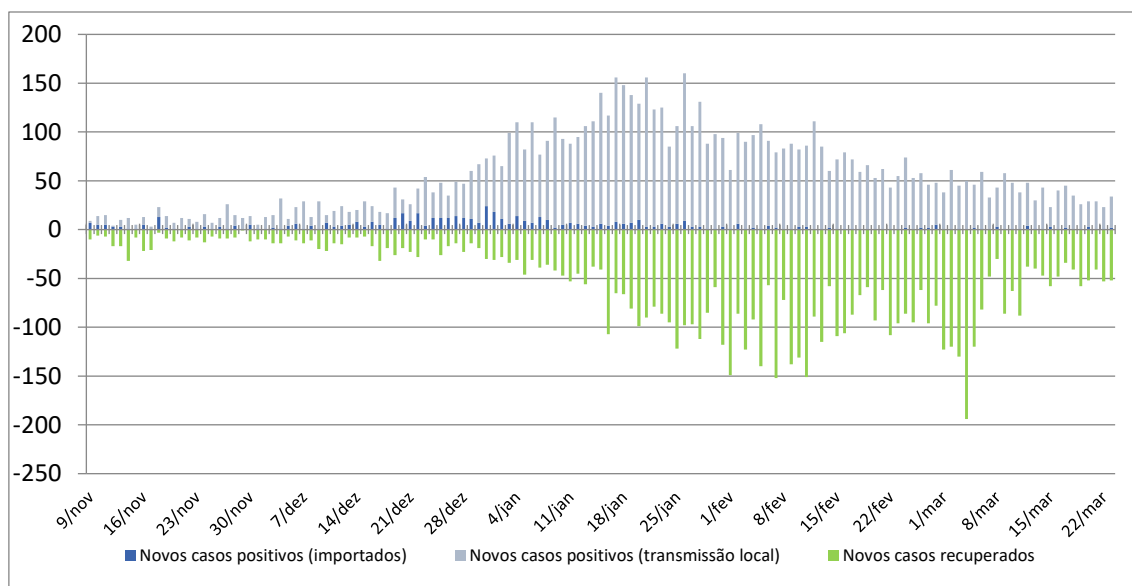

TOTAL DE CASOS ATIVOS

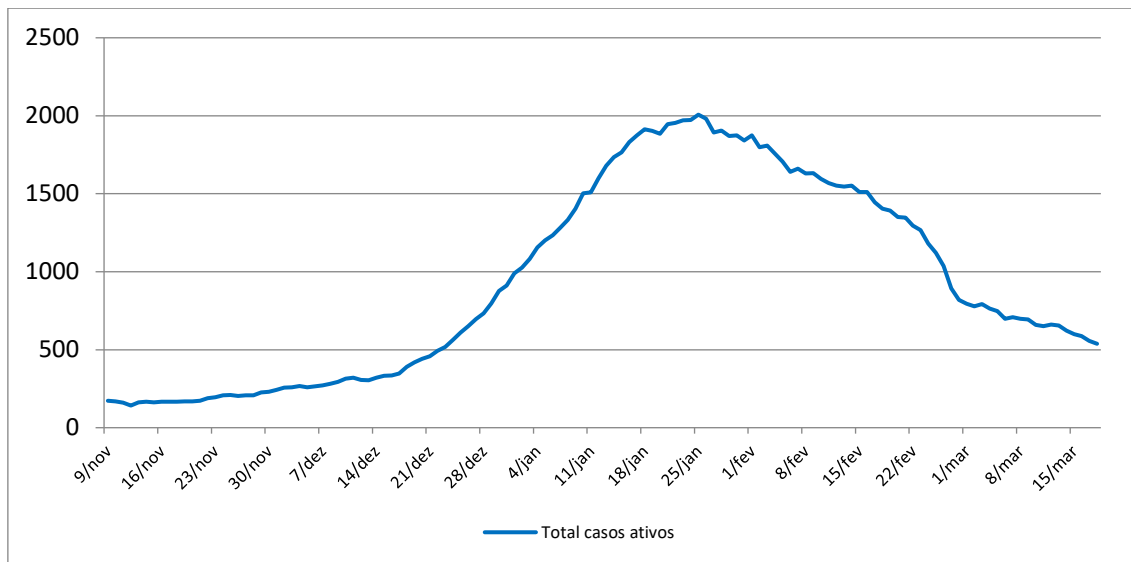

Evolução dos Casos Notificados

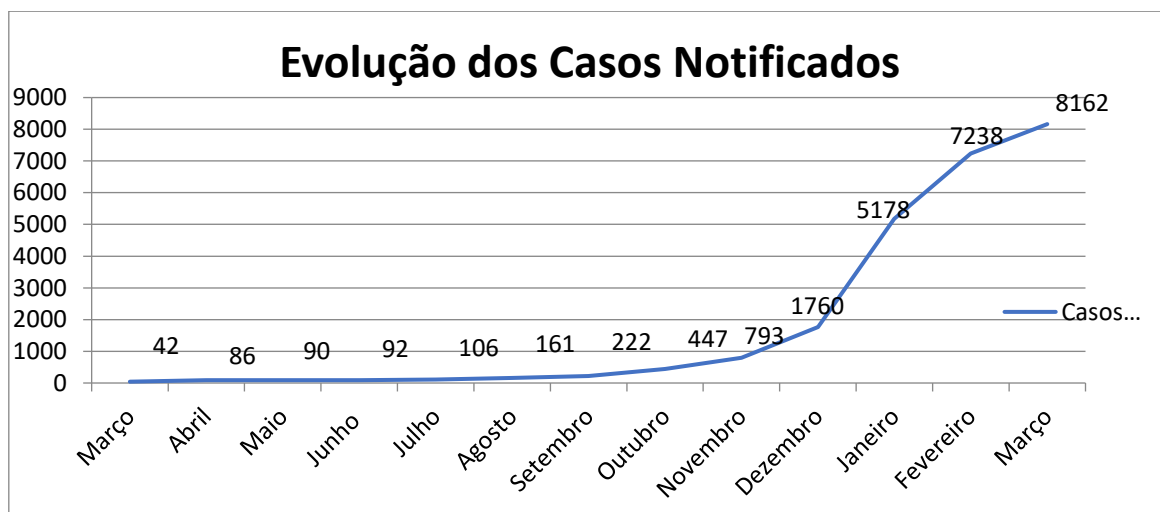

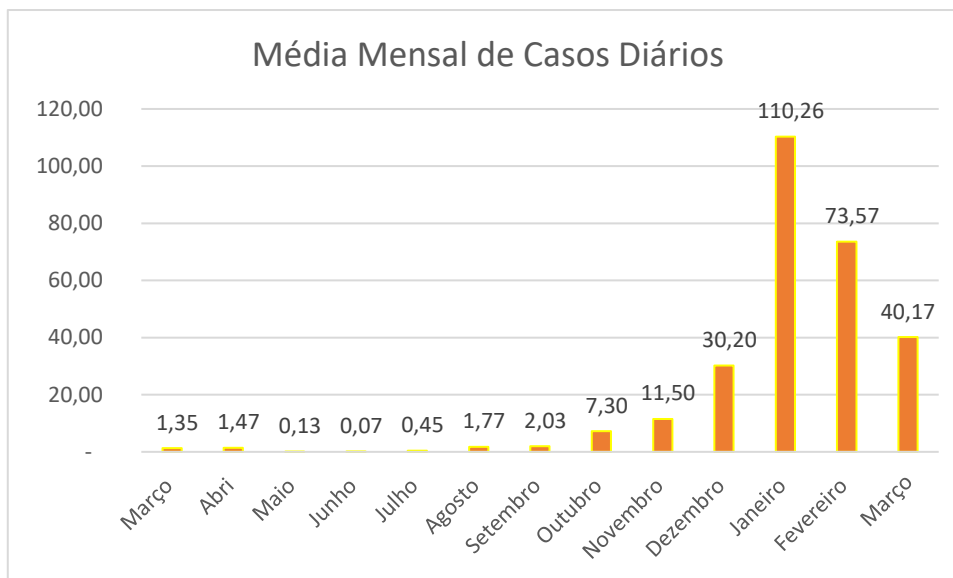

A Região Autónoma da Madeira regista, nos últimos 14 dias, cerca de 174 casos positivos por cada 100 mil habitantes, e nenhum dos seus concelhos apresenta um Grau Extremamente Elevado.

GRAU DE RISCO CONCELHIO

Concelho	Casos (Últimos 14 dias)	Casos (100 mil hab)	Grau de Risco
Funchal	149	143	Moderado
Santa Cruz	88	194	Moderado
Câmara de Lobos	56	166	Moderado
Machico	117	586	Muito elevado
Porto Santo	0	0	Moderado
Calheta	0	0	Moderado
Porto Moniz	0	0	Moderado
São Vicente	0	0	Moderado
Santana	4	60	Moderado
Ponta do Sol	13	151	Moderado
Ribeira Brava	49	394	Elevado

2- MEDIDAS DE COMBATE À PANDEMIA DE ÂMBITO REGIONAL

O Governo Regional aprovou, no Conselho de Governo reunido em 18 de março, a Resolução n.º 178/2021, publicada no dia 22, pela qual decidiu:

- Prorrogar, até ao dia 29 de março de 2021, as medidas constantes da Resolução do Conselho do Governo n.º 1/2021, de 4 de janeiro, na redação que lhe foi conferida pela Resolução n.º 5/2021, de 8 de janeiro, prorrogadas, nomeadamente, através das Resoluções n.ºs 20/2021, de 14 de janeiro, 38/2021, de 20 de janeiro, 69/2021, de 29 de janeiro, esta última retificada pela Declaração de Retificação n.º 6/2021, de 19 de fevereiro, 132/2021, de 26 de fevereiro, 146/2021, de 5 de março, e 158/2021, de 12 de março de 2021, e que tenham como termo de vigência o dia 22 de março de 2021.

- Manter em vigor, até o dia 29 de março de 2021, o número 5 da Resolução do Conselho do Governo n.º 116/2021, de 19 de fevereiro, que determinou que os empreendimentos turísticos e os estabelecimentos de alojamento local mantêm os seus normais horários de funcionamento, sendo que, fora do período de funcionamento, apenas é admissível a prestação de serviços aos seus hóspedes, designadamente o de refeições.

- Determinar que, ao sábado e domingo, os Restaurantes/Bares e Similares podem continuar a laborar das 17 horas às 22 horas exclusivamente para a confeção de refeições para entrega ao domicílio.

- Proceder à criação de um “Corredor Verde” na acessibilidade por via marítima aos portos da Região Autónoma da Madeira, aplicável aos passageiros e tripulantes vacinados e recuperados da COVID-19, os quais devem ser portadores do respetivo documento médico comprovativo, bem como aos portadores de teste PCR de despiste da infeção por SARS-CoV-2 com resultado negativo, desde que realizado no período máximo de 72 horas anteriores ao desembarque.

- Apoiar, através do Plano Regional de Apoio ao Desporto, e enquanto se mantiver em vigor a Resolução n.º 146/2021, de 5 de março, as equipas regionais

integradas nas competições nacionais de clubes, no escalão sénior, sempre que estas tenham de realizar jogos, na condição de visitadas, fora da Região.

- Autorizar a retoma da prática desportiva no âmbito do lazer e recreação, em contexto não competitivo, das modalidades individuais consideradas de baixo risco, identificadas no anexo da Resolução n.º 132/2021, de 26 de fevereiro, desde que estritamente cumpridas as regras sanitárias.

- Autorizar o funcionamento dos Engenhos e a safra, atendendo ao facto de o período de laboração da cana-de-açúcar se realizar entre março e maio, bem como a circulação na via pública de todas as viaturas que executem tarefas relacionadas com aquela atividade, para além dos horários previstos para a generalidade dos veículos.

3 - INTERVENÇÕES DO REPRESENTANTE DA REPÚBLICA

O Representante da República mantém o permanente contacto com os órgãos de governo próprio da Região sobre o evoluir da situação epidemiológica, e os resultados da aplicação das medidas preventivas, e foi pessoalmente informado pelos responsáveis regionais pelas forças de segurança competentes para a fiscalização do respetivo cumprimento – PSP, SEF e GNR – sobre o grau de acatamento das medidas e as dificuldades que se lhes colocaram na respetiva implementação.

4- INTERVENÇÃO DAS FORÇAS DE DEFESA E SEGURANÇA:

- **FORÇAS ARMADAS** - Na vertente da proteção do seu pessoal, o Comando Operacional da Madeira (COM) continua em regime de rotação, com 50% dos efetivos em trabalho presencial e 50% em teletrabalho. Mantém-se o apoio da Secretaria Regional de Saúde e Proteção Civil para a realização de testes COVID ao efetivo que regressa ao trabalho presencial, não tendo sido registado neste período qualquer caso anómalo.

Num universo de cerca de 750 militares e civis que prestam serviço nas Forças Armadas (FFAA), na RAM, foram vacinados, até ao momento, 170, todos eles

respeitantes à primeira fase do plano de vacinação, o que corresponde a uma percentagem de 23% dos efetivos que prestam serviço nas FFAA na RAM.

Relativamente à pandemia COVID 19, na última semana não foi recebido qualquer relato da existência de casos ativos em militares ou civis das Unidades das FFAA sediadas na RAM.

No que diz respeito à atividade operacional dos Ramos:

Exército: Quanto ao apoio à Unidade de Emergência de Saúde Pública do Serviço Regional de Saúde e Proteção Civil, assinala-se que o Quartel-General da ZMM mantém desde 30 de dezembro de 2020 a OPARC n.º 5 “Operação Contacto Seguro” (apoio da ZMM à Unidade de Emergência de Saúde Pública do Serviço Regional de Saúde e Proteção Civil na execução de rastreios Epidemiológicos à COVID 19), tendo-se efetuado desde o início desta operação 4254 Inquéritos e 4407 contactos.

- POLÍCIA DE SEGURANÇA PÚBLICA – Mantém-se o reforço operacional na fiscalização normas relativas à prevenção da pandemia, verificando-se, na generalidade, o cumprimento das regras em vigor.

No passado fim de semana, dado o bom tempo, assistiu-se a um aumento de cidadãos junto das zonas balneares. Embora, na generalidade, os cidadãos e estabelecimentos cumpram as regras em vigor, em alguns locais foi dado conhecimento a esta polícia de ajuntamentos, em especial de jovens, em algumas localidades perto da orla marítima. À chegada dos polícias as pessoas dispersavam ou mudavam de comportamento, passando a cumprir as regras.

Referem-se de seguida as diversas ações:

- Verificação domiciliária

Neste período a PSP efetuou 704 verificações domiciliárias, com base nas listagens remetidas diariamente pela autoridade de saúde (doentes COVID).

Foi levantado um Auto de Notícia por Contraordenação (ANCO) no concelho de Machico, que foi remetido ao Ministério Público.

- Fiscalização dos estabelecimentos

Os estabelecimentos estão a cumprir, na generalidade, as regras de prevenção da pandemia a que estão obrigados e a observar os horários de funcionamento definidos.

Surgiram relatos sobre alguns estabelecimentos em localidades do litoral não estariam a cumprir, mas, à chegada da PSP ao local, a situação estava normalizada.

Continuam a ser efetuadas ações de fiscalização e subseqüentes passagens frequentes a um conjunto de estabelecimentos com maior afluência de clientes.

- Recolher obrigatório

De um modo geral, a população está a cumprir a interdição de circular na via pública no período noturno (19H00 às 05H00 dos dias úteis e 18H00 às 05H00 nos fins de semana).

No entanto, esta semana verificou-se maior incumprimento, em especial nos concelhos do Funchal e Câmara de Lobos e foram levantados vinte e cinco ANCO por incumprimento da observância do dever geral de recolhimento domiciliário, sendo 15 no Funchal, 9 em Câmara de Lobos e 1 no Porto Santo.

Continuam a permanecer na via pública, em especial na baixa da cidade do Funchal, alguns cidadãos na situação de sem-abrigo, quase todos com problemas de dependências e/ou saúde mental.

- Uso de máscaras e viseiras

A generalidade dos cidadãos cumpre a obrigatoriedade do uso de máscaras na via pública e de uso de máscaras/viseiras no interior dos estabelecimentos comerciais.

No período em apreço foram levantados três ANCO, sendo 2 em Santa Cruz e 1 no Funchal.

- Segurança ao processo de vacinação.

Neste período foi garantido o policiamento dos locais de vacinação.

- Vacinação dos profissionais da PSP

Não houve, neste período, mais profissionais da PSP vacinados, sendo que ainda falta vacinar cerca de 50% do efetivo com a 1ª dose.

Neste momento não há qualquer profissional da PSP infetado com COVID-19.

GUARDA NACIONAL REPUBLICANA –

1. Situação atual do efetivo da GNR

CTMADEIRA (INCLUINDO PPSM)

MILITARES EM QUARENTENA/ISOLAMENTO	EFEATIVO DISPONÍVEL
------------------------------------	---------------------

2. Empenhamento operacional COVID-19

MEIOS HUMANOS

MARINAS	PORTOS	AEROPORTOS	PATRULHAMENTOS E FISCALIZAÇÕES	COLABORAÇÃO COM OUTRAS ENTIDADES	TOTAL
04	02	02	202	02	202

3. Controlos efetuados

PESSOAS	AÇÕES SOBRE MERCADORIAS	VIATURAS CONTROLADAS	EMBARCAÇÕES CONTROLADAS	TOTAL	APREENSÕES	DETENÇÕES	CONSULTAS BD CONFINADOS	INFRAÇÕES DETETADAS À BD
1224	1139	1089	50	3502	0	0	110	0

4. Considerações adicionais

Com a aplicação do plano de vacinação definido pelo SESARAM, até à presente data receberam a primeira dose da vacina contra a COVID-19 103 militares, dos quais 48 já receberam inclusivamente a segunda dose.

Com o esclarecimento e as recentes atualizações recebidas da Autoridade de Saúde, as discrepâncias anteriormente reportadas foram sanadas ou minoradas, aumentando o rigor e a fiabilidade dos dados partilhados, conferindo uma melhor qualidade do controlo em curso.

A GNR-Madeira continua a colaborar, em articulação com as demais autoridades regionais e/ou locais, dentro da sua esfera de competências, nas medidas complementares que garantam “o confinamento obrigatório, o uso de máscaras e viseiras; as aplicáveis a atividades, estabelecimentos, serviços, empresas ou equiparados, nomeadamente horários, venda e consumo de bebidas alcoólicas; e as medidas aplicáveis a eventos, estruturas, estabelecimentos ou outras atividades culturais, desportivas, recreativas ou sociais”.

5- OUTROS DADOS RELEVANTES

- **Saúde** – O Governo Regional tem contratualizado, até ao final deste semestre, a realização de testes “PCR” de despiste à covid-19 em vários laboratórios no território nacional, para disponibilizar a quem se deslocar para a RAM por via aérea, e proveniente Portugal continental.

O valor unitário contratado situa-se nos 50€ e prevê-se, até à conclusão da execução deste contrato, uma despesa total de 2 milhões de euros, a suportar integralmente pelo orçamento regional, correspondendo a 40 mil testes.

- O Secretário Regional da Saúde anunciou que, a partir do dia 30 de março, serão retomadas as visitas dos familiares aos utentes das Unidades Residenciais de Apoio aos Idosos, com regras de segurança apertadas.

- **Campanha de vacinação** – Iniciou-se, no passado dia 19 de março, a vacinação aos profissionais afetos à área da Educação.

- Relativamente aos cidadãos com mais de 80 anos, cerca de 82% do total do universo já foi vacinado com a 1.^adose e 49% com a 2.^adose.

- Até ao dia 21 de março já foram administradas cerca de 40582 vacinas contra a Covid-19, das quais 25153 são relativas à primeira dose e 15429 à segunda dose, com a seguinte distribuição por grupos de risco:

a) - Profissionais da área da Saúde (público e privado):

- 1^o Dose – 6855

- 2^a Dose – 5370

b) – Profissionais da área social, utentes de lares e rede de cuidados continuados:

- 1^o Dose – 4508

- 2^a Dose – 3385

c) – Profissionais da área da proteção civil, Segurança e serviços críticos:

- 1^o Dose – 2173

- 2^a Dose – 806

d) – Maiores de 80 anos e maiores de 50 com doenças de risco:

- 1^o Dose – 10551

- 2^a Dose – 5849

e) – Profissionais afetos à área da Educação:

- 1^o Dose – 1045

- 2ª Dose – 0

- **Estabelecimentos de ensino** – O Governo Regional anunciou que, a breve trecho, serão realizados testes à covid-19 a todos os alunos na RAM acima dos 3 anos.

- Ainda que existam situações isoladas de alunos, docentes e funcionários de diversos estabelecimentos em confinamento, nenhuma escola pública ou privada foi encerrada temporariamente neste período.

- Na sequência da avaliação efetuada pelo Governo Regional, mantém-se o ensino presencial aos graus de ensino do Pré-Escolar, 1.º e 2.º ciclo, ensino especial e profissional.

- **Turismo** – Segundo um inquérito da Associação Comercial e Industrial do Funchal (ACIF) a cerca de um terço do parque hoteleiro (incluindo o alojamento local) da RAM, a maioria dos inquiridos assume que a reabertura do setor está completamente dependente de ajudas estatais. À data, cerca de metade do setor hoteleiro na RAM está encerrado. Por conseguinte, aquela Associação vai solicitar uma audiência à tutela do setor hoteleiro do Governo da República, com vista a elaboração de um plano extraordinário para a hotelaria madeirense, em moldes semelhantes ao que está previsto para a região do Algarve.

- O Sindicato dos trabalhadores da Hotelaria afirma que, além dos salários que se encontram em atraso a muitos dos trabalhadores do sector, está em curso, em vários grupos hoteleiros, um programa de rescisões de contratos de trabalho. Esta organização afirma que a situação poderia ser bastante pior na eventualidade de não existirem os apoios estatais que visam, acima de tudo, a manutenção dos postos de trabalho, e realça que, a partir do 2.º semestre, poderá reverter-se a situação se terminaram estes apoios.

- **Economia** - A empresa regional ACIN, responsável pela gestão da bilhética de 60% dos parquímetros em Portugal Continental e na RAM, apresentou uma quebra de receitas, face ao 1.º trimestre de 2020, na ordem dos 45%. Este valor é justificado pela enorme diminuição do movimento de turistas nas ilhas do Porto

Santo e da Madeira e, também, pela decisão de alguns municípios em isentar totalmente o estacionamento automóvel na via pública neste período.

- **Desemprego** - Face ao mês homólogo de janeiro de 2020, a RAM apresentou um acréscimo de 30,4% na taxa de desemprego, sendo o Alojamento, a Restauração e similares as áreas onde se faz sentir este flagelo social.

Após um ano desde o início da pandemia, o desemprego dois dos concelhos mais populosos da RAM apresenta um aumento ligeiramente acima dos 40%: Câmara de Lobos e Santa Cruz. O concelho do Funchal, que tem um peso de 66% do total do desemprego na RAM, registou um aumento de 31%. Na Ilha do Porto Santo este mesmo indicador acusou um acréscimo de 22%.

- **Transportes** - Segundo o Instituto Nacional de Estatística, o Aeroporto Internacional da Madeira, embora com uma quebra de 76% face ao período homólogo, foi o terceiro aeroporto nacional com mais tráfego, sendo somente ultrapassado pelo Aeroporto Internacional de Lisboa e pelo Aeroporto Internacional do Porto.

- **Município de Machico** – A autarquia, com a intenção de apoiar o comércio local, decidiu atribuir aos comerciantes do Município - micro e pequenas empresas - um vale de 150 € por cada estabelecimento comercial, com vista à aquisição de material sanitário de uso coletivo e individual. Esta medida terá um custo total estimado até 90 m€.

O Representante da República para a Região Autónoma da Madeira,

Ireneu Cabral Barreto

