

Representante da República para a Região Autónoma da Madeira

RELATÓRIO DO ESTADO DE EMERGÊNCIA NA REGIÃO AUTÓNOMA DA MADEIRA

Respeitante à semana de 31 de março a 6 de abril

ENQUADRAMENTO

Pelo presente relatório, vem o Representante da República apresentar uma súmula dos factos ocorridos entre as datas mencionadas em epígrafe e que permitem aferir da situação na R.A.M. no âmbito do estado de emergência.

1- PONTO DE SITUAÇÃO EPIDEMIOLÓGICO

DADOS DA SEMANA EM REFERÊNCIA

	31/mar	01/abr..	02/abr..	03/abr.	04/abr.	05/abr.	06/abr.
Casos ativos (Total acumulado)	411	395	380	363	360	350	342
Novos Casos positivos	22	17	17	21	14	19	20
Novos casos positivos importados	2	1	-	1	3	1	1
Novos casos de transmissão local	20	16	17	20	11	18	19
Total de casos Internados Unidade Covid	13	15	16	13	11	9	8
Total de casos na UCI Covid	3	2	2	2	2	2	-
Total de Casos recuperados	37	33	32	38	17	29	28
Total de novos casos suspeitos	86	101	71	166	56	106	100
Óbitos (total acumulado)	72	72	72	72	72	72	72

DADOS ACUMULADOS 2º ESTADO DE EMERGÊNCIA

	24/fev <i>a</i> 02/mar	03/mar <i>a</i> 09/mar	10/jan <i>a</i> 16/mar	17/mar <i>a</i> 23/mar	24/mar <i>a</i> 30/mar	31/mar <i>a</i> 06/abr.
Novos Casos positivos (total semana)	378	334	270	221	194	130
Novos casos positivos importados (total semana)	11	7	9	8	10	9
Novos casos de transmissão local (total semana)	367	327	261	213	184	121
Total de Casos recuperados (total semana)	660	690	382	331	305	214
Total de novos casos suspeitos (total semana)	1.440	1.098	1.130	907	686	686

NOVOS CASOS

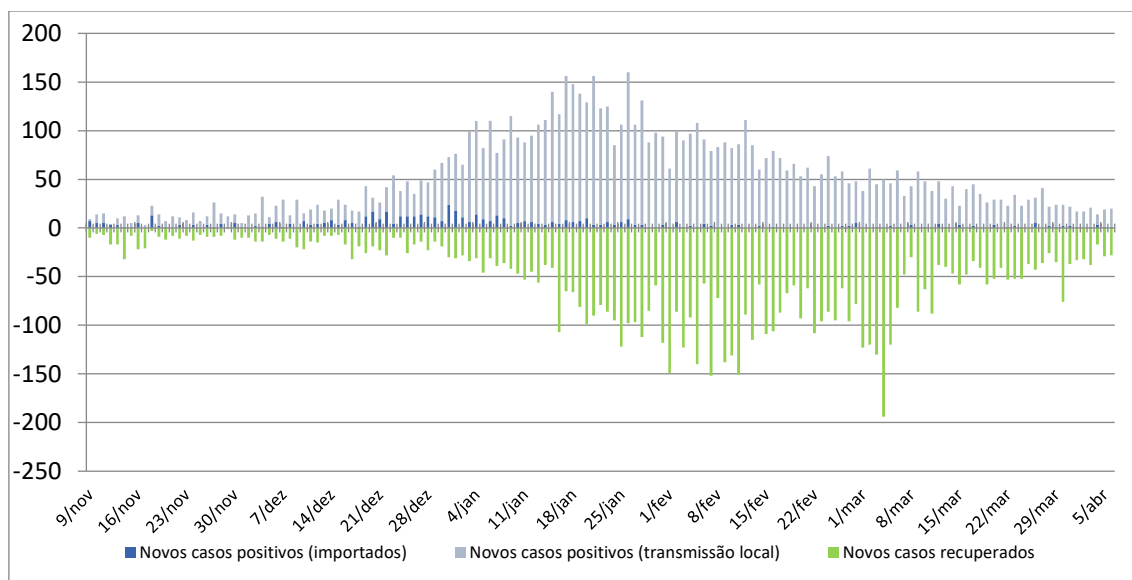

TOTAL DE CASOS ATIVOS

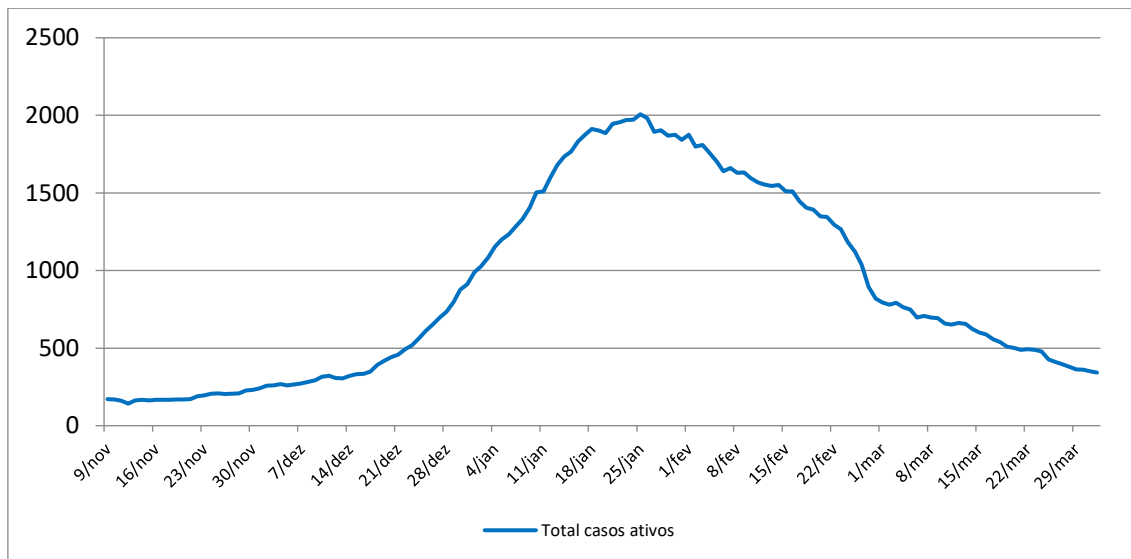

Evolução dos Casos Notificados

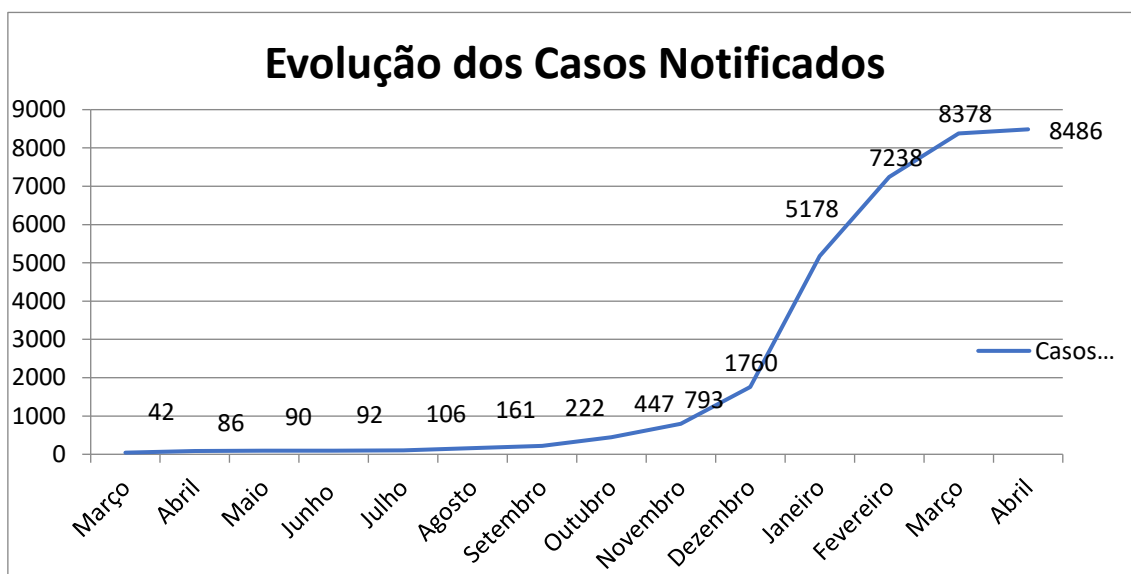

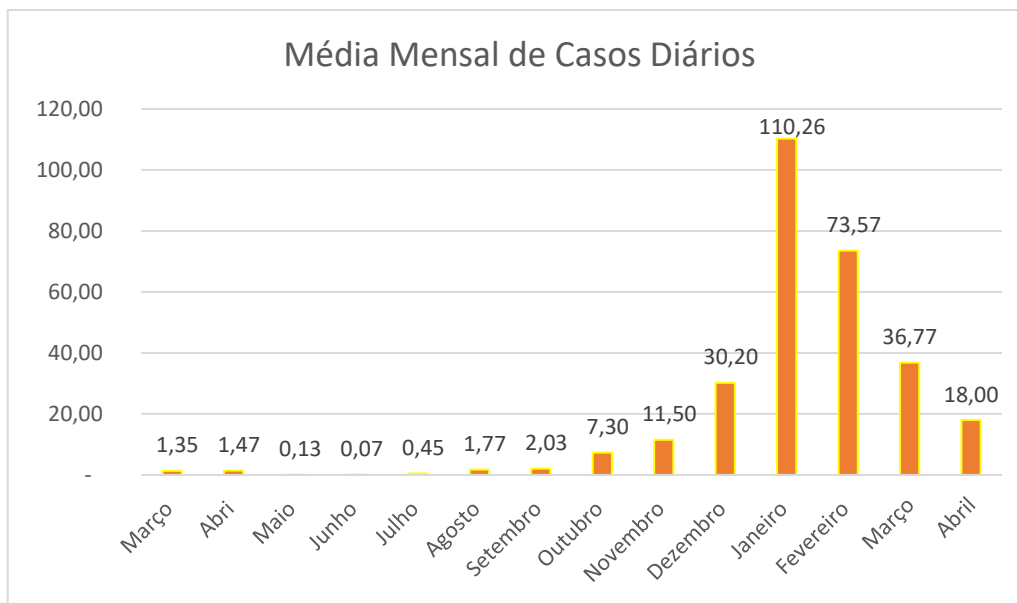

A Região Autónoma da Madeira regista, nos últimos 14 dias, cerca de 127 casos positivos por cada 100 mil habitantes, e apenas o concelho de Machico apresenta um Grau de Risco Elevado.

GRAU DE RISCO CONCELHIO

Concelho	Casos (últimos 14 dias)	Casos (100 mil hab)	Grau de Risco
Funchal	88	85	Moderado
Santa Cruz	59	130	Moderado
Câmara de Lobos	30	89	Moderado
Machico	94	470	Elevado
Porto Santo	0	0	Moderado
Calheta	1	9	Moderado
Porto Moniz	2	85	Moderado
São Vicente	2	39	Moderado
Santana	10	149	Moderado
Ponta do Sol	5	58	Moderado
Ribeira Brava	14	113	Moderado

2- MEDIDAS DE COMBATE À PANDEMIA DE ÂMBITO REGIONAL

O Governo Regional aprovou, no Conselho de Governo reunido em 31 de março, a Resolução n.º 216/2021, publicada no dia 1 de abril, pela qual decidiu:

- Prorrogar, até ao dia 12 de abril de 2021, as medidas constantes da Resolução do Conselho do Governo n.º 1/2021, de 4 de janeiro, na redação que lhe foi conferida pela Resolução n.º 5/2021, de 8 de janeiro, prorrogadas, nomeadamente, através das Resoluções n.ºs 20/2021, de 14 de janeiro, 38/2021, de 20 de janeiro, 69/2021, de 29 de janeiro, esta última retificada pela Declaração de Retificação n.º 6/2021, de 19 de fevereiro, 132/2021, de 26 de fevereiro, 146/2021, de 5 de março, 158/2021, de 12 de março, 178/2021, de 22 de março, e 201/2021, de 26 de março, que tenham como termo da sua vigência o dia 5 de abril de 2021.

- Manter em vigor, até o dia 12 de abril de 2021, o número 5 da Resolução do Conselho do Governo n.º 116/2021, de 19 de fevereiro, que determinou que os empreendimentos turísticos e os estabelecimentos de alojamento local mantêm os seus normais horários de funcionamento, sendo que, fora do período de funcionamento, apenas é admissível a prestação de serviços aos seus hóspedes, designadamente o de refeições.

- Prorrogar, até o dia 30 de abril de 2021, o prazo de isenção temporária do pagamento de rendas e taxas decorrentes de contratos de arrendamento habitacional e não habitacional, de contratos de concessão, de autos de cessão a título oneroso, de contratos de direito de superfície, que estejam sob a gestão da Vice-Presidência do Governo Regional e dos Assuntos Parlamentares através da Direção Regional do Património, bem como a suspensão dos planos de pagamento e dos acordos de regularização das dívidas destes decorrentes.

- Determinar que, ao sábado e domingo, os Restaurantes/Bares e Similares podem continuar a laborar das 17 horas às 22 horas exclusivamente para a confeção de refeições para entrega ao domicílio.

- Manter a vigência do estipulado na Resolução n.º 178/2021, de 22 de março, de 2021, relativos à criação de um “Corredor Verde” na acessibilidade por via marítima aos portos da Região Autónoma da Madeira, ao funcionamento dos Engenhos e da safra da cana-de-açúcar, e à circulação na via pública de todas as viaturas que executem tarefas relacionadas com esta atividade.

- Apoiar, através do Plano Regional de Apoio ao Desporto, e enquanto se mantiver em vigor a Resolução n.º 146/2021, de 5 de março, as equipas regionais integradas nas competições nacionais de clubes, no escalão sénior, sempre que estas tenham de realizar jogos, na condição de visitadas, fora da Região.

- Manter a autorização da retoma da prática desportiva no âmbito do lazer e recreação, em contexto não competitivo, das modalidades individuais consideradas de baixo risco, identificadas no anexo da Resolução n.º 132/2021, de 26 de fevereiro, desde que estritamente cumpridas as regras sanitárias.

- Manter a prática desportiva federada, em contexto não competitivo, das modalidades individuais consideradas de baixo risco constantes da listagem anexa à Resolução do Conselho do Governo n.º 132/2021, de 26 de fevereiro de 2021 e da atividade desportiva e competições nacionais dos Atletas de Alto Rendimento, dos Praticantes de Elevado Potencial (PEP) e dos Atletas integrados nas seleções nacionais das respetivas modalidades, desde que cumpridas as regras, previstas na Resolução, destinadas a garantir a segurança dos intervenientes.

- Suspende, até ao dia 7 de abril de 2021, as aulas presenciais para os alunos do ensino secundário em todas as escolas da Região Autónoma da Madeira.

- Suspende, até ao dia 9 de abril de 2021, as aulas presenciais para os alunos do 3º Ciclo de Ensino em todas as escolas da Região Autónoma da Madeira.

- Autorizar, excecionalmente, entre os dias 5 e 10 de abril de 2021, a circulação até às 22:00 horas dos agentes desportivos do Académico Marítimo da Madeira Andebol SAD, Madeira Andebol SAD e Club Sports da Madeira, desde que munidos de declaração para o efeito, emitida pelas respetivas entidades desportivas.

3 - INTERVENÇÕES DO REPRESENTANTE DA REPÚBLICA

O Representante da República mantém o permanente contacto com os órgãos de governo próprio da Região sobre o evoluir da situação epidemiológica, e os resultados da aplicação das medidas preventivas, e foi pessoalmente informado pelos responsáveis regionais pelas forças de segurança competentes para a fiscalização do respetivo cumprimento – PSP, GNR e Polícia Marítima – sobre o grau de acatamento das medidas e as dificuldades que se lhes colocaram na respetiva implementação.

INTERVENÇÃO DAS FORÇAS DE DEFESA E SEGURANÇA:

- **FORÇAS ARMADAS** - Na vertente da proteção do seu pessoal, o Comando Operacional da Madeira (COM) cessou em 07ABR21 o regime de rotação, com 50% dos efetivos em trabalho presencial e 50% em teletrabalho, estando agora 100% ao serviço. Em 07ABR21 cessou também o apoio da Secretaria Regional de Saúde e Proteção Civil para a realização de testes COVID ao efetivo que regressava ao trabalho presencial, não tendo sido registado neste período qualquer caso anómalo.

Dando continuidade ao Processo de Vacinação dos militares colocados em Unidades Militares da Madeira, procedeu-se no dia 25 de março à vacinação de mais 5 militares do COM, no Posto de Vacinação Militar do Funchal (RG3).

Relativamente à pandemia COVID 19, na última semana não foi recebido qualquer relato da existência de casos ativos em militares ou civis das Unidades das FFAA sediadas na RAM.

No que diz respeito à atividade operacional dos Ramos:

Exército: Quanto ao apoio à Unidade de Emergência de Saúde Pública do Serviço Regional de Saúde e Proteção Civil, assinala-se que o Quartel-General da ZMM mantém desde 30 de dezembro de 2020 a OPARC n.º 5 “Operação Contacto Seguro” (apoio da ZMM à Unidade de Emergência de Saúde Pública do Serviço Regional de Saúde e Proteção Civil na execução de rastreios Epidemiológicos à COVID 19), tendo-se efetuado desde o início desta operação 4370 Inquéritos e 4535 contactos.

- **POLÍCIA DE SEGURANÇA PÚBLICA** – Mantém-se o reforço operacional na fiscalização normas relativas à prevenção da pandemia, verificando-se, na generalidade, o cumprimento das regras em vigor.

Durante o fim de semana da Páscoa, os cidadãos e os operadores económicos continuaram a cumprir, na generalidade, as regras de controlo da pandemia, não se tendo verificado nem sido comunicado quaisquer situações de abuso generalizado.

Referem-se de seguida as diversas ações:

- Verificação domiciliária

Neste período a PSP efetuou 526 verificações domiciliárias, com base nas listagens remetidas diariamente pela autoridade de saúde (doentes COVID).

Não foram constatados quaisquer incumprimentos.

- Fiscalização dos estabelecimentos

Os estabelecimentos estão a cumprir, na generalidade, as regras de prevenção da pandemia a que estão obrigados e a observar os horários de funcionamento definidos.

Neste período apenas foi levantado um Auto de Notícia por Contraordenação (ANCO), em Machico, por incumprimento das regras de consumo de bebidas alcoólicas.

Continuam a ser efetuadas ações de fiscalização e subsequentes passagens frequentes a um conjunto de estabelecimentos com maior afluência de clientes.

- Recolher obrigatório

De um modo geral, a população está a cumprir a interdição de circular na via pública no período noturno (19H00 às 05H00 dos dias úteis e 18H00 às 05H00 nos fins de semana).

Neste período foram levantados trinta e três ANCO por incumprimento da observância do dever geral de recolhimento domiciliário, sendo oito no Funchal, seis em Porto Santo, oito em Câmara de Lobos, sete na Ribeira Brava e quatro em São Vicente.

Continuam a permanecer na via pública, em especial na baixa da cidade do Funchal, alguns cidadãos na situação de sem-abrigo, quase todos com problemas de dependências e/ou saúde mental.

- Uso de máscaras e viseiras

A generalidade dos cidadãos cumpre a obrigatoriedade do uso de máscaras na via pública e de uso de máscaras/viseiras no interior dos estabelecimentos comerciais.

No período em apreço não foi levantado qualquer ANCO.

- Segurança ao processo de vacinação.

Neste período foi garantido o policiamento dos locais de vacinação.

No passado fim de semana chegaram dois lotes distintos de vacinas (da Pfizer e da Astrazeneca), num total superior a 30.000 doses. A PSP efetuou o acompanhamento desde a descarga no aeroporto até à entrega no Hospital.

- Vacinação dos profissionais da PSP

Nesta semana não houve mais vacinação de elementos policiais.

Continuam por vacinar, com a 1ª dose, 209 polícias alguns dos quais com missões no âmbito da fiscalização domiciliária dos doentes COVID.

Neste momento não há qualquer profissional da PSP infetado com COVID-19.

GUARDA NACIONAL REPUBLICANA –

1. Situação atual do efetivo da GNR

CTMADEIRA (INCLUINDO PPSM)

MILITARES EM QUARENTENA/ISOLAMENTO	EFETIVO DISPONÍVEL
03	200

2. Empenhamento operacional COVID-19

MEIOS HUMANOS

MARINAS	PORTOS	AEROPORTOS	PATRULHAMENTOS E FISCALIZAÇÕES	COLABORAÇÃO COM OUTRAS ENTIDADES	TOTAL
04	02	02	271	00	279

3. Controlos efetuados

PESSOAS	AÇÕES SOBRE MERCADORIAS	VIATURAS CONTROLADAS	EMBARCAÇÕES CONTROLADAS	TOTAL	APREENSÕES	DETENÇÕES	CONSULTAS BD CONFINADOS	INFRAÇÕES DETETADAS À BD
---------	-------------------------	----------------------	-------------------------	-------	------------	-----------	-------------------------	--------------------------

735	706	662	44	2147	0	0	80	0
-----	-----	-----	----	------	---	---	----	---

4. Considerações adicionais

No que concerne ao processo de vacinação dos militares do Comando Territorial Madeira, até à presente data receberam a primeira dose da vacina contra a COVID-19, cento e vinte nove militares, dos quais quarenta e oito já receberam a 2ª dose.

A GNR-Madeira continua a desenvolver ações de fiscalização ordinárias, em articulação com as demais autoridades regionais e/ou locais, indo, neste período específico que corresponde ao reinício do período escolar, incrementar a visibilidade dos seus meios, contribuindo para a prevenção e dissuasão, continuando disponível para todas as colaborações que venham a ser solicitadas.

Com o esclarecimento e as recentes atualizações recebidas da Autoridade de Saúde, as discrepâncias anteriormente reportadas foram sanadas ou minoradas, aumentando o rigor e a fiabilidade dos dados partilhados, conferindo uma melhor qualidade do controlo em curso.

A GNR-Madeira continua a colaborar, em articulação com as demais autoridades regionais e/ou locais, dentro da sua esfera de competências, nas medidas complementares que garantam “o confinamento obrigatório, o uso de máscaras e viseiras; as aplicáveis a atividades, estabelecimentos, serviços, empresas ou equiparados, nomeadamente horários, venda e consumo de bebidas alcoólicas; e as medidas aplicáveis a eventos, estruturas, estabelecimentos ou outras atividades culturais, desportivas, recreativas ou sociais”.

- **POLÍCIA MARÍTIMA** – No período em apreço, a atividade da Polícia Marítima dos Comandos Locais do Funchal e Porto Santo, nas ações de prevenção e combate à pandemia COVID-19, desenvolveu-se através das seguintes missões:

- Foram efetuadas patrulhas para verificação das medidas de recolher obrigatório;
- Concretizadas 3 operações de verificação de distanciamento/consumo de bebidas alcoólicas na via pública, com deteção de infrações que culminaram em idêntico número de autuações;

- Verificação, diária, dos viajantes que se deslocam ao Porto Santo, bem como dos que se deslocam daquela ilha com destino ao Funchal, via navio “Lobo Marinho”;

- Acompanhamento das equipas de recolha de amostras biológicas para os testes COVID 19, tendo sido acompanhados 6 veleiros com um total de 18 tripulantes.

- Numa ação conjunta entre a Polícia Marítima e a Autoridade Regional de Atividades Económica (ARAE), foram fiscalizados os estabelecimentos comerciais localizados nas zonas balneares de Machico, o único concelho que apresenta um Grau de Risco Elevado.

No que concerne ao processo de vacinação efetivos locais da Polícia Marítima, até à presente data já todos os 28 elementos receberam a primeira dose da vacina contra a COVID-19, dos quais vinte e um já receberam a 2ª dose.

- Neste momento não há qualquer profissional da Polícia Marítima infetado com COVID-19.

4- OUTROS DADOS RELEVANTES

- **Saúde** – O Governo Regional, através de um acordo com o “Grupo Clara Saúde - Análises Clínicas”, ampliou, de 45 para 70 unidades, a rede de laboratórios contratualizados para a realização de testes à covid-19 para passageiros com destino aos aeroportos da RAM. Este Grupo tem laboratórios nas Regiões de Lisboa e Vale do Tejo, do Alentejo e na Região Autónoma dos Açores.

- O Governo Regional decidiu aumentar o valor a transferir no ano corrente para o serviço regional de saúde, no âmbito do combate à pandemia de covid-19, para 5,4 M€, elevando assim o valor total para cerca de 123 M€.

- Segundo a Direção Geral do Orçamento, a despesa anual relativa às medidas de contenção da pandemia traduziu-se em cerca de 3,5% do PIB regional (estimado) de 2020.

- Como medida de prevenção para a propagação da covid-19 iniciou-se, no dia 5 de abril, uma operação de testagem aos alunos que estiveram em ensino à distância e que retomarão o ensino presencial, entre os dias 8 e 12 de abril, no ensino do 3.º ciclo e do ensino Secundário. Foram assim realizados, até à data, cerca de

4.325 testes antigénio, em que somente 0,14% apresentaram um resultado positivo ou inconclusivo.

- Segundo um importador de material médico, foram encomendados, por parte de 20% das farmácias na RAM, cerca de 1.500 autotestes COVID-19. O preço de venda ao público situar-se-á entre os 6€ e os 10 €.

- **Campanha de vacinação** – Relativamente à população com mais de 80 anos, cerca de 88% já recebeu a 1.ªdose e 60 % a 2.ªdose.

- No que concerne à ilha do Porto Santo, até ao dia 3 de abril cerca de 15% da sua população já foi vacinada com a 1.ªdose e 7,9% com a 2.ªdose.

- Após a conclusão do processo de vacinação ao setor da educação (abrangendo 9.600 pessoas), em curso, foi decidido que o próximo setor da sociedade a ser vacinado contra a covid-19 serão os trabalhadores da Restauração, Turismo e Similares. Esta decisão decorre do reconhecimento unânime da importância extrema deste setor na recuperação da RAM, devido ao peso que tem na economia regional.

- Até ao dia 5 de abril já foram administradas cerca de 49733 vacinas contra a Covid-19, das quais 32862 (cerca de 12,9% da população) são relativas à primeira dose e 16871 à segunda dose, com a seguinte distribuição por grupos de risco:

a) - Profissionais da área da Saúde (público e privado):

- 1º Dose – 6894

- 2ª Dose – 5498

b) – Profissionais da área social, utentes de lares e rede de cuidados continuados:

- 1º Dose – 4693

- 2ª Dose – 3416

c) – Profissionais da área da proteção civil, Segurança e serviços críticos:

- 1º Dose – 2502

- 2ª Dose – 816

d) – Maiores de 80 anos e maiores de 50 com doenças de risco:

- 1º Dose – 13874

- 2ª Dose – 7123

e) – Profissionais afetos à área da Educação:

- 1º Dose – 4818

- 2ª Dose – 0

e) – Portadores de Trissomia 21:

- 1º Dose – 60

- 2ª Dose – 0

- **Estabelecimentos de ensino** – O Governo Regional decidiu retomar o ensino presencial dos graus de ensino que se encontraram em ensino remoto, a partir do dia 6 de abril para o Ensino Secundário e do 8 de abril para o Ensino do 3.º ciclo, após serem vacinados todos os profissionais do Ensino em funções nas escolas com a primeira dose.

- Até à data foram detetados cerca de 500 casos positivos no regime de aulas presenciais, em professores, alunos e funcionários, ou seja, 6% do total de casos notificados na RAM desde de março de 2020.

- **Economia** - A Banana e o Vinho Madeira, produtos tradicionais de exportação da RAM e com grande importância económico-social, apresentaram, em termos anuais, uma redução de 2% e de 22%, respetivamente.

- Devido à diminuição da atividade económica e da circulação de pessoas, a Câmara Municipal do Funchal, proprietária e gestora de 3 parques de estacionamento, anunciou que uma redução de 208.000€ de receitas em 2020, face a 2019, o que corresponde uma quebra de 25%, consequência de uma diminuição de 23% de entradas nos seus respetivos parques.

Segundo o operador privado “SEP – Sociedade de Exploração de Parques”, que gere 4 estacionamentos centrais também na cidade do Funchal, a redução de receitas cifrou-se na ordem dos 40%, sendo de 95% no período de pico da pandemia. Numa análise preliminar dos meses de janeiro e fevereiro, de 2021 para 2020 a redução é de 47%.

- **Turismo** – Segundo a Direção Regional de Estatística, a estimativa turística preliminar do mês de fevereiro para a RAM apresentou uma diminuição de 88,8% de hóspedes e de 90% de dormidas face ao mesmo período de 2020.

Em termos de mercados de origem, este estudo refere que nos turistas nacionais a redução foi de 70% de hóspedes e de 73% nas dormidas e nos estrangeiros foi de 94,3% em hóspedes e de 92% nas dormidas, com decréscimos de 96% no mercado britânico, 92% no mercado germânico e 90% no mercado francês.

Por fim, esta análise refere que, em fevereiro, 67,0% do parque hoteleiro da RAM esteve encerrado ou não registou qualquer movimento de clientes.

- Considerando que, em termos turísticos, a época pascal é muito importante para a economia da ilha do Porto Santo, uma recolha de dados realizada junto do concessionário da ligação marítima entra as ilhas da Madeira e do Porto Santo e dos principais operadores turísticos aferiu que, face a 2019, a quebra turística é superior a 70%. Na sua maioria os turistas da ilha do Porto Santo são provenientes da ilha da madeira.

- **Desemprego**- No 4.º trimestre de 2020, a RAM registou uma taxa de desemprego de 10,7%, o que significa um aumento de 2,1 pontos percentuais (p.p.) face ao trimestre anterior. Em termos anuais, a taxa de desemprego regional cifrou-se em cerca de 7,9%, valor ligeiramente superior ao registado no ano de 2019 (7%).

- **Município da Calheta** – Num investimento de perto de 4 m€, a Autarquia da Calheta entregou vários equipamentos informáticos ao estabelecimento de ensino pré-escolar e 1ºciclo de uma das suas freguesias, a pedido deste estabelecimento escolar, com a finalidade de colmatar algumas dificuldades que ainda persistem no seio da respetiva comunidade educativa.

O Representante da República para a Região Autónoma da Madeira,

Ireneu Cabral Barreto

