

Representante da República para a Região Autónoma da Madeira

RELATÓRIO DO ESTADO DE EMERGÊNCIA NA REGIÃO AUTÓNOMA DA MADEIRA

Respeitante à semana de 11 a 17 de dezembro de 2020

ENQUADRAMENTO

Pelo presente relatório, vem o Representante da República apresentar uma súmula dos factos ocorridos entre as datas mencionadas em epígrafe e que permitem aferir da situação na R.A.M. no âmbito do estado de emergência.

RELATÓRIO

1- PONTO DE SITUAÇÃO EPIDEMIOLÓGICO

DADOS ACUMULADOS 2º ESTADO DE EMERGÊNCIA

	09/11 a 12/11	13/11 a 19/11	20/11 a 26/11	27/11 a 3/12	04/12 a 10/12	11/12 a 17/12
Casos ativos (valor médio)	203	166	167	203	249	294
Novos Casos positivos (Total)	42	80	73	100	152	152
Novos casos positivos importados (Total)	20	7	10	13	23	36
Novos casos de transmissão local (Total)	22	58	63	87	129	116
Casos ativos importados (valor médio)	141	85	51	44	48	63
Total casos ativos de Transmissão local (Valor médio)	62	81	115	159	201	231
Total de casos residentes (Valor médio)	82	97	135	174	220	258
Total de casos não residentes (Valor médio)	121	69	45	29	29	35
Total de casos Internados Unidade Covid (valor médio)	3	4	3	2	11	13
Total de casos na UCI Covid (valor médio)	0	0	1	1	2	2
Total de Casos recuperados	40	112	68	61	99	94
Total de novos casos suspeitos	315	584	693	733	1207	846
Óbitos (total acumulado)	3	3	3	3	4	8

DADOS SEMANA EM REFERÊNCIA

	11/dez	12/dez	13/dez	14/dez	15/dez	16/dez	17/dez
Casos ativos	265	272	282	293	315	321	307
Novos Casos positivos	19	24	18	20	29	24	18
Novos casos positivos importados	3	4	5	8	3	8	5
Novos casos de transmissão local	16	20	13	12	26	16	13
Casos ativos Importados	54	54	58	65	67	72	72
Total casos ativos de Transmissão local	211	218	224	229	248	249	235
Total de casos residentes	237	244	250	258	277	278	263
Total de casos não residentes	28	28	32	35	38	43	44
Total de casos Internados Unidade Covid	10	9	9	14	14	14	18
Total de casos na UCI Covid	4	3	3	1	1	1	1
Total de Casos recuperados	14	15	8	8	7	17	32
Total de novos casos suspeitos	194	90	216	151	93	66	129
Óbitos		2		1		1	

NOVOS CASOS

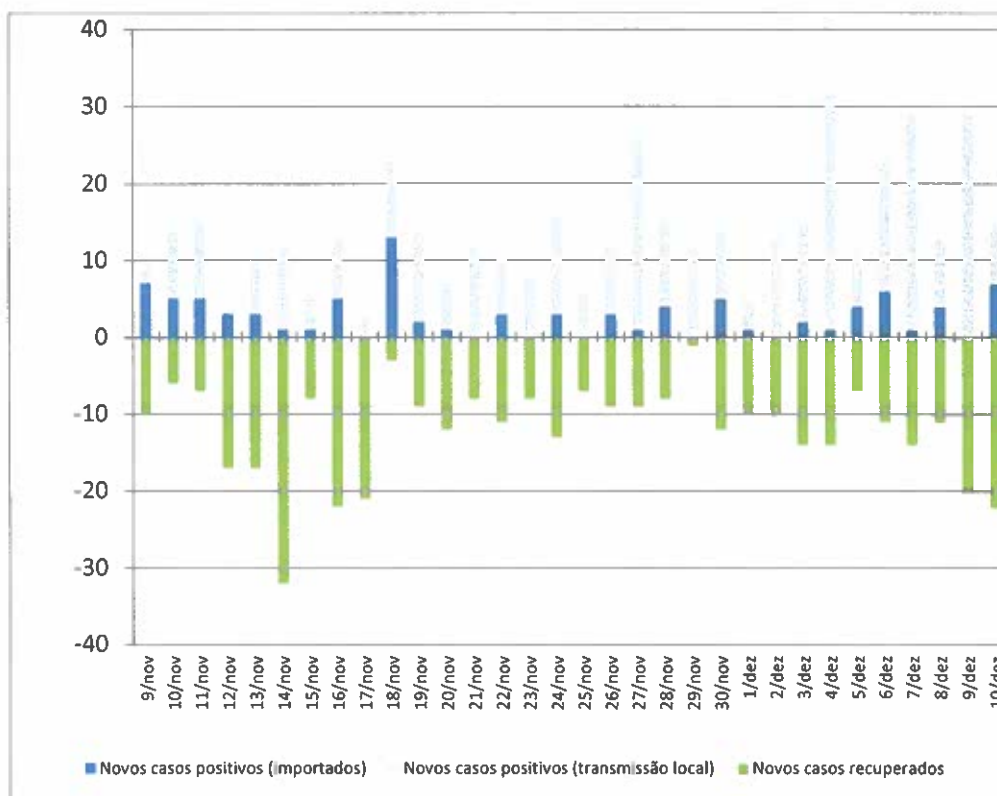

TOTAL DE CASOS ATIVOS

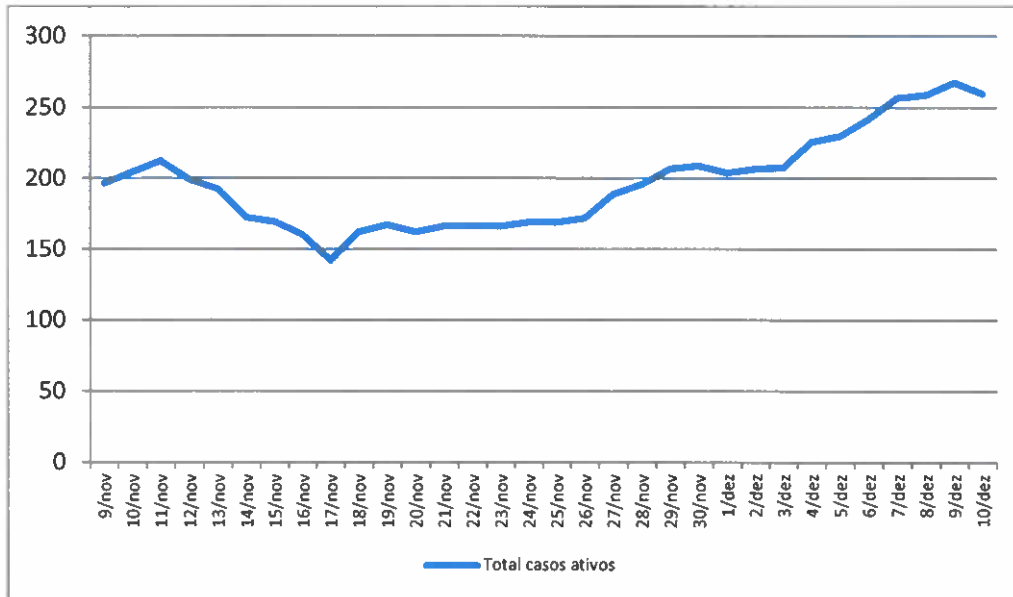

A RAM apresentou nos últimos 15 dias cerca de 119 casos ativos por cada 100 mil habitantes, um acréscimo de 22 casos em relação à semana anterior.

Casos totais positivos



2- MEDIDAS DE COMBATE À PANDEMIA DE ÂMBITO REGIONAL

Com a prorrogação, através da Resolução de Conselho de Governo nº1142/2020, de 10 de dezembro, das medidas previstas nos números 7 e 8 da Resolução 1032/2020, de 26 de novembro (que preveem o segundo teste PCR de despiste ao SARS-CoV-2 entre o quinto e o sétimo dias após a realização do primeiro teste PCR de despiste ao SARS-CoV-2), estas passaram a vigorar desde 12 de dezembro até “enquanto perdurar a declaração do estado de emergência em todo o território nacional, mantendo a sua vigência, em caso de declaração de situação de alerta, contingência ou calamidade em todo o território da Região Autónoma da Madeira”.

3- INTERVENÇÕES DO REPRESENTANTE DA REPÚBLICA

O Representante da República manteve contactos próximos com os órgãos próprios de governo próprio da Região sobre o evoluir da situação epidemiológica, e os resultados da aplicação das medidas preventivas, e foi pessoalmente informado pelos responsáveis regionais pelas forças de segurança competentes para a fiscalização do respetivo cumprimento - PSP e GNR – sobre a planificação da atuação prevista para os períodos de maior risco, sobretudo a noite de Fim do Ano.

Em visita de apresentação de cumprimentos de Boas Festas ao Bispo do Funchal, o Representante da República aproveitou para, através da Comunicação Social, fazer mais um apelo à comunidade para que consigamos todos, de forma solidária e responsável, continuar a cumprir as normas de prevenção da pandemia, particularmente neste período de Festas, quando os riscos se acentuam.

De acordo com a notícia do JM, sob o título “*Que neste Natal ofereçamos uns aos outros o respeito pelas normas sanitárias*”, refere-se:

“Aos jornalistas, Ireneu Barreto disse que quis expressar, através do bispo da Diocese do Funchal, os votos de boas festas aos católicos, no atual contexto. “Tenho apreciado o comportamento dos fiéis nos atos religiosos e todos nós estamos no mesmo barco, na mesma dificuldade e mesma situação. Temos de saber viver nestas

circunstâncias porque este Natal será o Natal possível. Mas, se nós não formos conscientes da gravidade da situação, provavelmente não haverá mais Natais”.

Por isso, apelou a que os madeirenses vivam esta quadra em contenção.

Ireneu Barreto assumiu que vê com preocupação o aumento de casos positivos de covid-19, na Madeira. “Mas também não podemos esquecer que não estamos isolados”, disse, lembrando que a Região teve de abrir as fronteiras ao mundo e receber novamente pessoas de fora, para além dos madeirenses precisarem também de viajar. “Ficamos mais sujeitos a maiores contágios. De qualquer modo, temos de relativizar as coisas. Se compararmos a situação na Região com o que se passa no país e no mundo, ainda podemos dizer que estamos num pequeno paraíso”. O que não significa que se possa relaxar demasiado. “Se não tivermos cuidado, a situação pode descarrilhar”, alertou, voltando a apelar aos madeirenses para que vivam este Natal com responsabilidade.”

4- INTERVENÇÃO DAS FORÇAS DE DEFESA E SEGURANÇA:

- Forças Armadas - As Forças Armadas mantêm, na Região Autónoma da Madeira, a prontidão estabelecida para os meios da Componente Operacional do Sistema de Forças que podem vir a ser empregues no apoio militar a emergências civis.

O Comandante Operacional da Madeira participou em reunião com o Secretário Regional de Saúde e Proteção Civil e com o Diretor Regional de Saúde, a convite destes, onde identificou as capacidades existentes na Região Autónoma da Madeira que permitem aqui replicar o apoio que está a ser dado pelas Forças Armadas a nível nacional, nomeadamente no que diz respeito à elaboração do Plano Logístico de Vacinação COVID 19.

Foram realizados no dia 16DEZ2020, no Posto de Colheita do Hospital Nélio Mendonça Testes PCR – COVID-19 a todos os elementos que regressaram ao seu local de trabalho, vindos do regime de teletrabalho, estando já agendados novos testes para o próximo dia 23 de dezembro (mudança de turno).

- **Polícia de Segurança Pública** – A PSP continua a efetuar a verificação sistemática do cumprimento do confinamento domiciliário por parte de cidadãos que receberam essa ordem da autoridade de saúde.

Foram realizadas diariamente operações no sentido de sensibilizar a comunidade para o cumprimento das regras, incidindo em especial sobre o uso de máscaras na via pública sempre que não é possível o distanciamento social.

A PSP também realizou algumas operações conjuntas com a ARAE e com fiscais de alguns municípios, nomeadamente o de Machico, para verificar o cumprimento das regras de prevenção da pandemia pelos estabelecimentos comerciais, em especial os de restauração e bebidas. De um modo geral, os estabelecimentos estão a cumprir as regras e os horários definidos.

- **Autoridade Regional de Atividades Económicas** – A ARAE, autoridade tutelada pela Secretaria Regional de Economia, desenvolveu, no período em apreço, em parceria com a PSP, fiscalizações que incidiram nos estabelecimentos comerciais localizados no concelho de Machico, para verificação do cumprimento, pelos operadores económicos, das obrigações previstas na resolução do Governo Regional n.º 839/2020 de 05 de Novembro de 2020 e na sequência da declaração de Estado de Emergência, nomeadamente, e sem excluir, a obrigação de encerramento dos espaços comerciais após o horário definido, o controlo da lotação permitida nos respetivos espaços e o uso obrigatório de máscara de proteção.

Foram patrulhadas especificamente as Freguesias de Machico, Caniçal e Porto da Cruz. Desta operação resultou a fiscalização de 78 estabelecimentos comerciais e o levantamento de 2 autos correspondentes a 5 infrações. Verificou-se, porém, uma grande preocupação por parte dos referidos estabelecimentos pela situação presente e, de forma geral, o cumprimento integral das medidas preconizadas pelo Governo Regional.

No dia 12 de dezembro de 2020, a ARAE realizou uma operação de fiscalização às grandes superfícies (supermercados e hipermercados) na cidade do Funchal, como resposta às reclamações recebidas nesta Autoridade, de desrespeito pelas medidas de prevenção em vigor na Região. Verificou-se o cumprimento generalizado sem prejuízo de um auto de notícia levantado no estabelecimento comercial em Santo António por violação do limite à lotação do espaço.

Denotou-se que a maioria dos estabelecimentos fiscalizados se encontrava em cumprimento das medidas em vigor.

Intervenções da ARAE no âmbito da prevenção do COVID – dados de dezembro (Total):

			DE 10/12 A 16/12
DEZEMBRO	REC (reclamações sobre máscaras; distanciamento social, consumo de álcool e horário de funcionamento)	COVID-19	12
TOTAL			12
DEZEMBRO	PAV (processos de averiguação)	Máscaras Gel Desinfetante Distanciamento	22
		Consumo de Álcool na via pública	-
		Horário Funcionamento	-
TOTAL			22
DEZEMBRO	PCO (processos de contraordenação)	Máscaras Gel Desinfetante Distanciamento	2
		Consumo de Álcool na via pública	7
		Horário Funcionamento	2
TOTAL			11

- Entre os dias 10 e 16 de dezembro foram registadas 12 reclamações na ARAE diretamente relacionadas com a matéria relacionada com o COVID (máscaras; distanciamento social, consumo de álcool e horário de funcionamento).

- Estas reclamações deram origem a 22 Procedimentos de Averiguação em curso.

- Igualmente neste período foram levantados 11 autos de notícia e foram instaurados 11 processos de contraordenação sobre matéria COVID.

- **Guarda Nacional Republicana** – Quadros sintéticos da atividade:

- **Situação atual do efetivo da GNR**

CTMADEIRA

MILITARES EM QUARENTENA/ISOLAMENTO	ELETIVO DISPONÍVEL
01	213

- **Empenhamento operacional COVID-19**

MEIOS HUMANOS

MARINAS	PORTOS	AEROPORTOS	PATRULHAMENTOS E FISCALIZAÇÕES	COLABORAÇÃO COM OUTRAS ENTIDADES	TOTAL
04	02	02	174	03	185

- **Controlos efetuados**

PESSOAS	AÇÕES SOBRE MERCADORIAS	VIATURAS CONTROLADAS	EMBARCAÇÕES CONTROLADAS	TOTAL	APREENSÕES	DETENÇÕES
735	705	676	29	2145	0	0

- **Colaboração com Autoridades Regionais e Nacionais ativas**

- PJ.
- ARAE.
- Colaboração com a CM Santa Cruz e CM Machico, no Santo da Serra.

A GNR informa também que, com o retomar do recebimento da listagem de “Confinados COVID”, a capacidade de fiscalização e controlo dos cidadãos que forem fiscalizados pelos militares da GNR na Madeira e no Porto Santo torna-se bastante mais eficaz e rigorosa, dando cumprimento às orientações das autoridades sanitárias regionais e ao plasmado no Decreto n.º 11/2020, aplicável em todo o território nacional.

A corporação colabora, em articulação com as demais autoridades regionais e/ou locais, dentro das suas competências, nas medidas complementares que garantam “o confinamento obrigatório, o uso de máscaras e viseiras; as aplicáveis a atividades, estabelecimentos, serviços, empresas ou equiparados, nomeadamente horários, venda e consumo de bebidas alcoólicas; e as medidas aplicáveis a eventos, estruturas, estabelecimentos ou outras atividades culturais, desportivas, recreativas ou sociais”.

5- OUTROS DADOS RELEVANTES

- **Estabelecimentos de ensino** - durante a última semana detetou-se um conjunto de casos positivos e suspeitos em várias escolas da Região Autónoma da Madeira, a saber:

- **EB23 do Caniço** -Um funcionário testou positivo. Na sequência, quatro funcionários iniciam isolamento profilático até indicação em contrário das autoridades de saúde.

- **EB1/PE da Cruz de Carvalho** -Um aluno testou positivo. Na sequência, uma turma (19 alunos), cinco docentes e cinco não docentes iniciam isolamento profilático até indicação em contrário das autoridades de saúde.

- **EB23 da Torre** - Devido a contactos próximos de alunos com casos positivos, quatro turmas (57 alunos) iniciam regime de aulas não presencial até indicação em contrário das autoridades de saúde.

- **ES de Francisco Franco** - Um aluno testou positivo. Na sequência, uma turma (26 alunos) inicia isolamento profilático até indicação em contrário das autoridades de saúde.

- **EB1/PE da Nazaré** - Um aluno testou positivo. Na sequência, duas turmas (41 alunos) iniciam isolamento profilático até indicação em contrário das autoridades de saúde.

- **EB1/PE Visconde Cacongo** - Das quatro turmas (88 alunos) que o encerramento do edifício Visconde Cacongo inicialmente afetou, apenas duas cumprem isolamento profilático, devido a contacto com um docente positivo. As outras duas turmas, do 2.º ano de escolaridade, não estão abrangidas por este isolamento profilático, mas sim limitadas ao regime de aulas não presencial devido ao confinamento de dez profissionais, entre docentes e não docentes.

- **Infantário Refúgio do Bebê** - Um auxiliar testou positivo. Na sequência, uma sala (nove crianças), uma educadora e três auxiliares estão em isolamento profilático, até indicação em contrário das autoridades de saúde.

- **EB1/PE Ribeiro Domingos Dias** - Um aluno testou positivo. Uma turma (19 alunos) inicia regime de aulas não presencial até indicação em contrário das autoridades de saúde.

- **EB1/PE Lourencinha** - Devido a contacto direto de um aluno com um caso positivo, fora do contexto escolar, uma turma (21 alunos) inicia regime de aulas não presencial até indicação em contrário das autoridades de saúde.

- **Externato de São Francisco de Sales – Gaula** - Dois alunos testaram positivo. Na sequência, três turmas (71 alunos), três educadoras e seis auxiliares em isolamento profilático, até indicação em contrário das autoridades de saúde.

- **EB1/PE Lombo de São João** - Aluno referenciado a 7 de dezembro testou negativo. A turma (dez alunos) e os quatro professores regressam ao regime presencial de aulas.

- **Infantário Rainha Santa Isabel** - Uma das educadoras confinadas, referenciadas a 4 de dezembro, testou positivo. Mantêm-se as duas turmas (26 alunos), duas educadoras e quatro funcionárias em isolamento, até indicação em contrário das autoridades de saúde.

O Secretário Regional de Educação, na apresentação do Orçamento Regional, declarou que neste primeiro período de aulas só foram encerrados temporariamente 3 estabelecimentos de ensino: 2 infantários, nos concelhos de Santa Cruz e de Câmara de Lobos e uma Escola de 1.º Ciclo com Pré-Escolar, no concelho do Funchal.

Até ao dia 14 de dezembro, cerca de 1100 membros da comunidade escolar – entre alunos, professores e auxiliares - estiveram confinados. Em termos de alunos, corresponde a 2,3% do total - 955 alunos –, valor ligeiramente inferior aos 2,8% registados no mês de novembro.

O Secretário Regional da Educação informou que, até à data, apenas 74 alunos testaram positivo à covid-19, ou seja, 0,2% do total dos alunos que estudam nos estabelecimentos de ensino na RAM.

- **Turismo** - Diversos hoteleiros, principalmente de zonas rurais, vêm afirmando que estão com expectativas muito positivas para a época do Ano Novo dado que, fruto da reabertura dos mercados de origem e da reduzida incidência relativa do contágio na Região Autónoma, a procura pelo alojamento está a crescer, com um perfil de turista com uma média de idade inferior à que tradicional procura o destino.

-Foi anunciada a primeira ligação semanal da companhia de aviação “Wizz Air”, maior companhia Low Cost da Europa Central (de origem britânica, mas sediada na Hungria), entre o Reino Unido e a RAM. Esta operação será realizada com dois voos por semana, a partir de 15 de dezembro.

- De acordo com uma sondagem recente junto empresas de hotelaria, prevê-se que a previsão da ocupação média nos hotéis na Região será de 40 % durante os dias de Natal (mais 14% do que o anterior inquérito) e 50% para o Ano Novo (mais 18%).

- No dia 17 de dezembro o Aeroporto Internacional da Madeira recebeu a primeira passageira vacinada contra o SARS, proveniente do Reino Unido.

- Segundo os serviços de Estatística da RAM, de janeiro a outubro do ano corrente, houve um decréscimo de 65,5% de dormida, por comparação com o período homólogo: a maior quebra foi no mercado francês, com menos 80,3% de dormidas, seguido do alemão, com menos 67,6% de dormidas, e do britânico, tradicionalmente o mercado de origem com maior importância, com um decréscimo de 50%. A descida do mercado nacional foi pouco significativa, em comparação a destes mercados de origem, ficando pelos 10%.

Também no período de janeiro a outubro, 50,1% dos estabelecimentos do alojamento turístico estiveram em funcionamento, representando cerca de 68,9% da capacidade do alojamento turístico total.

- **Saúde** - O Serviço Regional de Saúde, devido a existência de casos de transmissão local em duas unidades, decidiu suspender as visitas, por tempo indefinido, nos dois hospitais de apoio – Hospital dos Marmeleiros e o Hospital Dr. João de Almada. No Hospital Central do Funchal a maioria das especialidades só permite a visitas de apenas um dos familiares de referência após o 6.º dia da realização de testes à covid-19.

- Segundo o Serviço Regional de Saúde, foi esgotada a capacidade inicial da Unidade constituída para tratamento do Covid-19. Esta unidade apresentava cerca de 30 camas, tendo sido, entretanto, ampliada para 65 camas, em detrimento da aérea destinada aos casos suspeitos, que apresentam uma elevada rotação.

- Tal como já foi mencionado em relatório anterior, o Governo Regional adjudicou por 1 M€ a construção de uma nova unidade covid-19 para no Hospital Central do Funchal.

- O Governo Regional determinou o encerramento dos “Centros de Dia” e a proibição da movimentação, que é usual, dos profissionais dos serviços públicos de Saúde nos lares de 3.ª idade.

- **Município de Machico** – O concelho de Machico, a situação mais grave de entre os Municípios da Região Autónoma, apresentou entre os dias 25 de novembro e 8 de dezembro cerca de 51 novos casos positivos, o que se traduz em 255 casos por cada 100 mil habitantes.

- **Município da Ribeira Brava** – O município da Ribeira Brava vai entregar duas máscaras reutilizáveis a cada um aluno que frequente os estabelecimentos de ensino do concelho. Esta aquisição traduz-se em 3.150 máscaras.

O Representante da República para a Região Autónoma da Madeira,

Ireneu Cabral Barreto