

# Representante da República para a Região Autónoma da Madeira

## RELATÓRIO DO ESTADO DE EMERGÊNCIA NA REGIÃO AUTÓNOMA DA MADEIRA

Respeitante à semana de 4 a 10 de dezembro de 2020

### ENQUADRAMENTO

Pelo presente relatório, vem o Representante da República apresentar uma súmula dos factos ocorridos entre as datas mencionadas em epígrafe e que permitem aferir da situação na R.A.M. no âmbito do estado de emergência.

### RELATÓRIO

#### 1- PONTO DE SITUAÇÃO EPIDEMIOLÓGICO

	09/11 até 12/11	13/11 até 19/11	20/11 até 26/11	27/11 até -3/12	04/12 até 10/12
<i>Casos ativos (valor médio)</i>	203	166	167	203	249
<i>Novos Casos positivos (Total)</i>	42	80	73	100	152
<i>Novos casos positivos importados (Total)</i>	20	7	10	13	23
<i>Novos casos de transmissão local (Total)</i>	22	58	63	87	129
<i>Casos ativos Importados (valor médio)</i>	141	85	51	44	48
<i>Total casos ativos de Transmissão local (Valor médio)</i>	62	81	115	159	201
<i>Total de casos residentes (Valor médio)</i>	82	97	135	174	220
<i>Total de casos não residentes (Valor médio)</i>	121	69	45	29	29
<i>Total de casos Internados na Unidade Covid (valor médio)</i>	3	4	3	2	11
<i>Total de casos na UCI (valor médio)</i>	0	0	1	1	2
<i>Total de Casos recuperados</i>	40	112	68	61	99
<i>Total de novos casos suspeitos</i>	315	584	693	733	1207
<i>Óbitos (total)</i>	2	2	2	2	3

### NOVOS CASOS

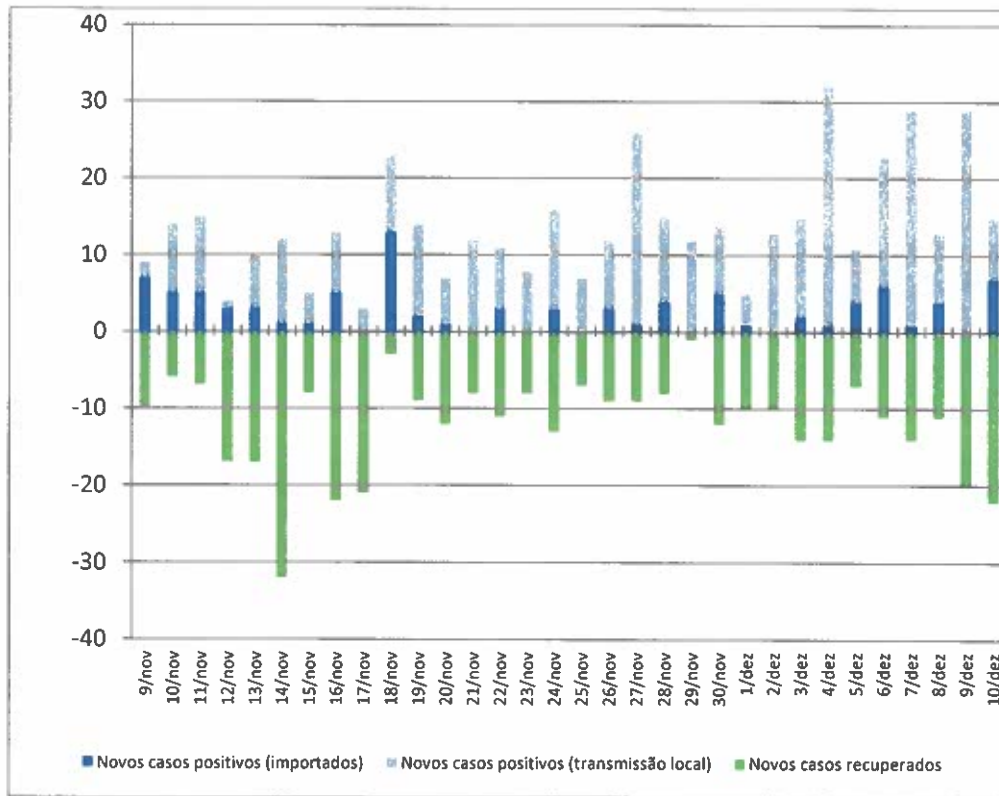

### TOTAL DE CASOS ATIVOS

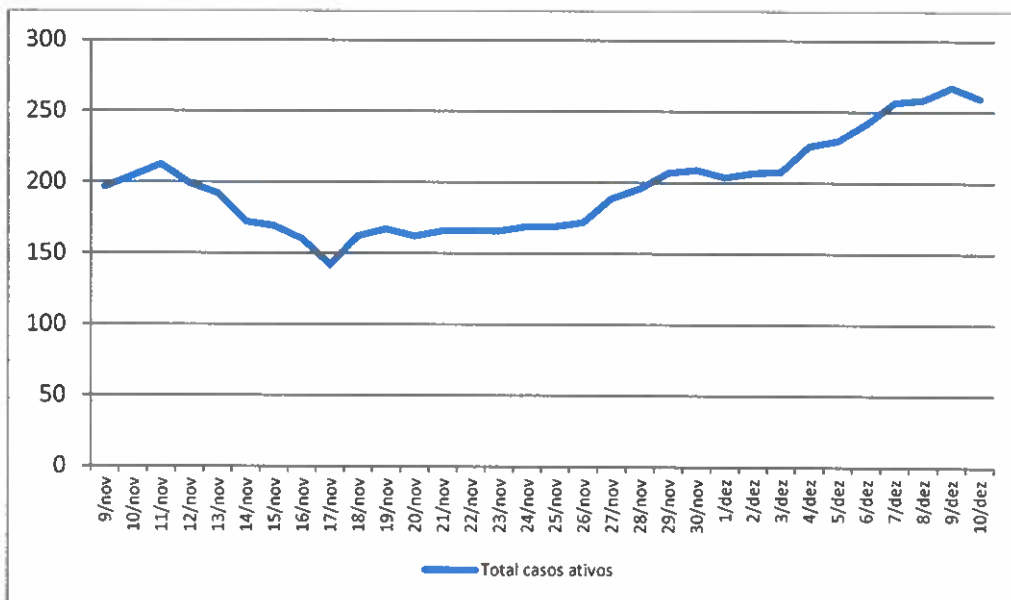

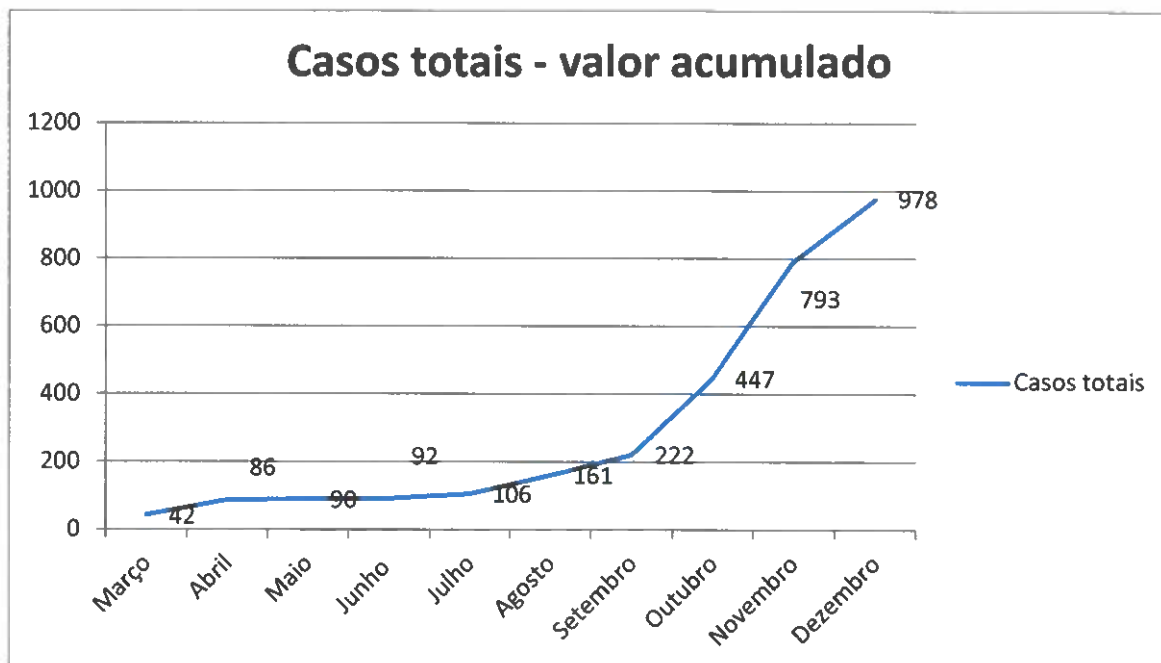

## 2- MEDIDAS DE COMBATE À PANDEMIA DE ÂMBITO REGIONAL

No período em apreço, ainda que não tenham sido aprovadas pelo Governo Regional novas medidas de combate à pandemia, foram prorrogadas – através da Resolução de Conselho de Governo nº1142/2020, de 10 de dezembro - as restrições previstas na Resolução 1032/2020 até ao final da época de festas de Natal e Ano Novo.

Em relação ao agravamento da situação epidemiológica no concelho de Machico, o Presidente do Governo Regional esclareceu publicamente que, a manterem-se as atuais circunstâncias, não existe a intenção de criar uma cerca sanitária no território do Município.

## **1. INTERVENÇÕES DO REPRESENTANTE DA REPÚBLICA**

O Representante da República manteve contactos próximos com os órgãos próprios de governo próprio da Região sobre o evoluir da situação epidemiológica, e os resultados da aplicação das medidas preventivas, e foi pessoalmente informado pelos responsáveis regionais pelas forças de segurança competentes para a fiscalização do respetivo cumprimento - PSP e GNR - sobre a planificação da atuação prevista para os períodos de maior risco, sobretudo a noite de Fim do Ano.

Dado o agravamento da situação no Município de Machico, o Representante da República contactou pessoalmente o respetivo Presidente da Câmara, solidarizando-se com os munícipes daquele concelho e disponibilizando a sua colaboração institucional para os efeitos necessários.

## **2. OUTROS DADOS RELEVANTES**

**Estabelecimentos de ensino** - durante a última semana detetou-se um conjunto de casos positivos e suspeitos em várias escolas da Região Autónoma da Madeira, a saber:

- **EB1/PE Visconde Cacongo** - Um docente testou positivo. Nessa sequência, duas turmas (29 alunos) iniciam regime de aulas não presencial, até indicação em contrário das autoridades de saúde.

- **Colégio do Infante D. Henrique** - Turma referenciada a 29 de novembro, de 15 alunos, regressou ao regime de aulas presencial.

- **EB1/PE das Figueirinhas** - Um aluno testou positivo. Nessa sequência, uma turma (22 alunos) e um docente iniciam regime de aulas não presencial, até indicação em contrário das autoridades de saúde.

- **EB23 dos Louros** - Dois alunos testaram positivo, determinando que duas turmas (39 alunos) iniciassem regime de aulas não presencial até indicação em contrário das autoridades de saúde.

- **EBS Gonçalves Zarco** - Um docente e um aluno testaram positivo. Nessa sequência, uma turma (24 alunos) e outros três professores iniciam regime de aulas não presencial, até indicação em contrário das autoridades de saúde.

- **ES de Francisco Franco** -Um aluno testou positivo. Nessa sequência, uma turma (22 alunos) inicia regime de aulas não presencial, até indicação em contrário das autoridades de saúde.

- **EB1/PE/Creche de Água de Pena** -Um aluno testou positivo. Em consequência, duas turmas (39 alunos), três docentes e uma auxiliar iniciam período de confinamento e regime de aulas não presencial, até indicação em contrário das autoridades de saúde.

- **EBS Dr. Ângelo Augusto da Silva** -Um aluno testou positivo e outro testou inconclusivo. Em consequência, duas turmas (43 alunos) iniciam regime de aulas não presencial, até indicação em contrário das autoridades de saúde.

- **EB23 da Torre** - As turmas referenciadas a 24 e 29 de novembro, num total de 35 alunos, regressaram ao regime de aulas presencial, com exceção de um aluno que permanece confinado.

- **EB123/PE do Porto da Cruz** - Um funcionário testou positivo. 10 funcionários e 2 alunos estão em confinamento até indicação em contrário das autoridades de saúde.

- **EB1/PE da Achada** - Aluno referenciado a 27 de novembro testou negativo. Uma turma (23 alunos) regressa ao regime presencial de aulas.

- **Escola Profissional de Hotelaria e Turismo da Madeira** -Um aluno testou positivo. Uma turma (14 alunos) em confinamento até indicação em contrário das autoridades de saúde.

- **Externato da Apresentação de Maria** - Das quatro turmas em confinamento, três (57 alunos) regressaram ao regime de aulas presencial na segunda-feira (7 de dezembro). Uma turma (20 alunos) em regime de aulas não presencial até indicação em contrário das autoridades de saúde.

- **EB1/PE/Creche Eng. Luís Santos Costa** - Um aluno testou positivo. Uma turma (18 alunos) em regime de aulas não presencial até indicação em contrário das autoridades de saúde.

- **EBS de Machico** - Três alunos e um docente testaram positivo. Em consequência, três turmas (61 alunos) iniciarão regime de aulas não presencial até indicação em contrário das autoridades de saúde.

- **EB1/PE/Creche da Ribeira Brava** - A educadora referenciada a 3 de dezembro testou positivo. Um total de 12 pessoas, entre docentes e não docentes (incluindo as duas auxiliares que já estavam em confinamento) encontram-se em isolamento profilático até indicação em contrário das autoridades de saúde.

- **EB1/PE Lombo de São João** -Devido a um contacto próximo de um aluno com um caso positivo, uma turma (10 alunos) e quatro professores iniciam regime de aulas não presencial até indicação em contrário das autoridades de saúde.

- **EBS Dr. Luís Maurílio da Silva Dantas (Carmo)** - Devido a um contacto próximo de um aluno com um caso positivo, uma turma (20 alunos) inicia regime de aulas não presencial até indicação em contrário das autoridades de saúde.

- **Escola dos Salesianos** - O aluno referenciado a 2 de dezembro testou positivo. Uma turma (25 alunos) manter-se-á em regime de aulas não presencial até indicação em contrário das autoridades de saúde.

- **Colégio de Santa Teresinha** - Um aluno testou positivo. Uma turma (24 alunos), uma educadora e duas auxiliares em confinamento até indicação em contrário das autoridades de saúde.

- **EB1/PE dos Ilhéus** - Aluno referenciado a 3 de dezembro testou positivo. Uma turma (21 alunos) e um docente manter-se-ão em confinamento até indicação em contrário das autoridades de saúde.

- **Infantário Rainha Santa Isabel** - Um aluno e uma funcionária testaram positivo. Iniciam período de confinamento duas turmas (26 alunos), duas educadoras e quatro funcionárias até indicação em contrário das autoridades de saúde.

A Secretaria Regional de Educação informou que se encontra a frequentar aulas não presenciais, por motivos sanitários, cerca de 3% da população estudantil da Região (1200 alunos).

#### **a) Intervenção das Forças de Defesa e Segurança:**

- **Forças Armadas** - As Forças Armadas mantêm, na Região Autónoma da Madeira, a prontidão estabelecida para os meios da Componente Operacional do Sistema de Forças que podem vir a ser empregues no apoio militar a emergências civis.

No âmbito da proteção do seu pessoal, o Comando Operacional da Madeira (COM) encontra-se em regime rotativo de 50% trabalho presencial e 50% em teletrabalho, tendo sido confirmada a disponibilidade da Secretaria Regional de Saúde e Proteção Civil para efetuar testes rápidos ao efetivo que regressa ao trabalho presencial. Este procedimento terá início na próxima rotação (16 de dezembro).

Existe informação de um caso confirmado de um militar do Exército, pertencente à Zona Militar da Madeira, com COVID~19.

Na vertente do apoio militar de emergência, e em resposta a uma solicitação do Governo Regional da Madeira, foi efetuado, durante o dia 03 de dezembro, o transporte, em voo militar da Força Aérea, do Aeródromo de Figo Maduro, em Lisboa, para o Aeroporto Cristiano Ronaldo, no Funchal, de 1 060KG de material hospitalar (testes rápidos COVID-19).

O Comandante Operacional da Madeira tem participado na elaboração do Plano de Apoio Logístico que integra o Plano Nacional de vacinação. da Defesa que lidera a definição do Plano Logístico para a campanha de vacinação e controlo de execução. No âmbito regional, o COM informou a sua disponibilidade para apoiar a Comissão de Coordenação de Vacinação contra a COVID-19 na Região Autónoma da Madeira, com um Oficial especializado na área do Planeamento Operacional.

- **Polícia de Segurança Pública** – A PSP continua a efetuar a verificação sistemática do cumprimento do confinamento domiciliário por parte de cidadãos que receberam essa ordem da autoridade de saúde. Nesta segunda semana a autoridade de saúde comunicou um total de 540 cidadãos, sendo que foram efetuadas no total 2142 verificações domiciliárias presenciais, tendo os cidadãos compreendido e aceite essas fiscalizações.

Em relação à informação que das listas da autoridade de saúde, para efeitos de fiscalização domiciliária, constavam também os residentes e emigrantes que à chegada à RAM testaram negativo, e que seriam sujeitos a uma dupla testagem após período de isolamento profilático, foi enviado, em 04dez2020, um e-mail à autoridade de saúde, com conhecimento aos chefes de gabinete do Representante da República e do Secretário Regional da Saúde e Proteção Civil, a solicitar que esses cidadãos não constem nas listas que a autoridade de saúde remete à PSP para efeitos de fiscalização das medidas de confinamento, pois tais situações não se enquadram nas restrições aos Direitos à liberdade e de deslocação previstas no Decreto do Presidente da República n.º 59-A/2020, de 20 de novembro, que renova a declaração do estado de emergência, designadamente no seu artigo 4º, nº 1, alínea b).



Nesses termos, e conforme orientações nacionais, não pode a PSP fiscalizar essas situações nos mesmos moldes em que o faz relativamente a cidadãos portadores do vírus SARS -CoV -2, ou em vigilância ativa.

Foram realizadas diariamente operações no sentido de sensibilizar a comunidade para o cumprimento das regras, incidindo em especial sobre o uso de máscaras na via pública sempre que não é possível o distanciamento social.

A PSP também realizou algumas operações conjuntas com a ARAE e com fiscais de alguns municípios para verificar o cumprimento das regras de prevenção da pandemia pelos estabelecimentos comerciais, em especial os de restauração e bebidas. De um modo geral, os estabelecimentos estão a cumprir as regras e os horários definidos, tendo sido levantados alguns autos por não utilização de máscaras ou viseiras por clientes.

Neste período, as principais ocorrências registadas foram as seguintes:

- 1 Auto de Notícia por Contraordenação por estabelecimento de bebidas, na Ribeira Brava, estar em incumprimento de horário de funcionamento, tendo sido ordenado o encerramento imediato daquele espaço comercial.
- 1 Auto de Notícia por Contraordenação por estabelecimento de bebidas, no Jardim da Serra, estar em incumprimento às medidas decretadas pelo Governo Regional, encontrando-se um grupo de 20 pessoas em convívio sem garantir o distanciamento social. O estabelecimento foi encerrado temporariamente.

**- Autoridade Regional de Atividades Económicas** – A ARAE, autoridade tutelada pela Secretaria Regional de Economia, desenvolveu, no período em apreço, em parceria com a PSP, fiscalizações que incidiram nos estabelecimentos comerciais localizados nos concelhos de Ribeira Brava e Santa Cruz, para verificação do cumprimento, pelos operadores económicos, das obrigações previstas na resolução do Governo Regional n.º 839/2020 de 05 de Novembro de 2020 e na sequência da declaração de Estado de Emergência, nomeadamente, e sem excluir, a obrigação de encerramento dos espaços comerciais após o horário definido, o controlo da lotação permitida nos respetivos espaços e o uso obrigatório de máscara de proteção.

Foram patrulhadas as Freguesias do concelho da Ribeira Brava (Ribeira Brava, Campanário e Serra d'Água) e com repetição em Santa Cruz (centro, Camacha e Santo da Serra).

Neste âmbito foi ainda destacada uma equipa para responder a denúncias de alguns estabelecimentos comerciais no Funchal. Destas operações resultaram o levantamento de 4 autos correspondentes a 8 infrações e do encerramento temporário de um estabelecimento no Caniço.

Denotou-se que a maioria dos estabelecimentos fiscalizados se encontrava em cumprimento das medidas em vigor.

**Intervenções da ARAE no âmbito da prevenção do COVID – dados de dezembro (Total):**

			DE 2/12 A 9/12
NOVEMBRO	REC (reclamações sobre máscaras; distanciamento social, consumo de álcool e horário de funcionamento)	COVID-19	16
TOTAL			16
NOVEMBRO	PAV (processos de averiguação)	Máscaras Gel Desinfetante Distanciamento	14
		Consumo de Álcool na via pública	-
		Horário Funcionamento	-
TOTAL			14
NOVEMBRO	PCO (processos de contraordenação)	Máscaras Gel Desinfetante Distanciamento	1
		Consumo de Álcool na via pública	3

		Horário Funcionamento	4
<b>TOTAL</b>			8

- Entre os dias 2 e 9 de dezembro foram registadas 16 reclamações na ARAE diretamente relacionadas com a matéria relacionada com o COVID (máscaras; distanciamento social, consumo de álcool e horário de funcionamento).

- Estas reclamações deram origem a 14 Procedimentos de Averiguação em curso.

- Igualmente neste período foram levantados 8 autos de notícia e foram instaurados 8 processos de contraordenação sobre matéria COVID.

- **Guarda Nacional Republicana** – Quadros sintéticos da informação:

- **Situação atual do efetivo da GNR**

#### CTMADEIRA

MILITARES EM QUARENTENA/ISOLAMENTO	EFETIVO DISPONÍVEL
02	198

- **Empenhamento operacional COVID-19**

#### MEIOS HUMANOS

MARINAS	PORTOS	AEROPORTOS	PATRULHAMENTOS E FISCALIZAÇÕES	COLABORAÇÃO COM OUTRAS ENTIDADES	TOTAL
04	02	02	262	04	<b>271</b>

- **Controlos efetuados**

PESSOAS	AÇÕES SOBRE MERCADORIAS	VIATURAS CONTROLADAS	EMBARCAÇÕES CONTROLADAS	TOTAL	APREENSÕES	DETENÇÕES
591	79	78	04	<b>752</b>	0	0

**- Colaboração com Autoridades Regionais e Nacionais ativas**

- PSP.
- APRAM.
- CM Machico.
- Colaboração com a CM Santa Cruz e CM Machico, no Santo da Serra.

**b) Outros dados relevantes:**

- **Economia** - O presidente da Associação Comercial e Industrial do Funchal, em declarações públicas, referiu que estima que cerca de um terço do total das lojas do centro da capital madeirense encerrem definitivamente até ao início do próximo ano. Estas empresas são, na sua esmagadora maioria, microempresas e empresas de cariz familiar.

- **Turismo** - O secretário Regional do Turismo tornou público que a ocupação da capacidade hoteleira prevista para a época do Natal situa-se nos 26%, e que para o fim-do-ano se prevê cerca de 32%.

- **Saúde** - O Governo Regional tem contratualizado, desde 1 de Julho, a realização de testes em 34 laboratórios em território continental para passageiros com destino à RAM, cujo custo é totalmente suportado pelo orçamento regional.

Até ao momento foram realizados cerca de 43 mil testes, através dos quais se detetaram 180 casos positivos à COVID-19.

- **Município de Machico** - Durante o período em causa, o concelho de Machico, o 4.º maior da RAM em termos de população, teve um incremento significativo de casos de contágio. Pelos dados de 10 de dezembro, este concelho tem, em termos de valor absoluto, 54 casos ativos, o que perfaz cerca de 270 casos ativos por cada 100 mil habitantes, mantendo-se como valor mais alto de todos os concelhos da Madeira.

A proteção civil municipal, em articulação com as entidades regionais e nacionais, emitiu o seguinte comunicado, dando conta do reforço de medidas preventivas no concelho:

*“1- Reforço da fiscalização por parte das entidades de segurança (PSP, GNR, ARAE) nas freguesias de Machico, Água de Pena, Caniçal, Porto da Cruz e Santo da serra, nos estabelecimentos comerciais locais, com especial incidência no garante da capacidade máxima de pessoas autorizadas nos mesmos, assim como a utilização dos equipamentos de proteção individual de cada cidadão;*

*2- Reforçar a fiscalização no espaço público com especial atenção aos aglomerados de pessoas e à não utilização de equipamentos de proteção individual;*

*3- Encerramento do complexo do Parque Desportivo de Água de Pena, após o encerramento do estabelecimento às 0.00h;*

*4- As forças de segurança com responsabilidade na fiscalização (PSP, GNR, ARAE) irão atuar no estrito cumprimento da lei, aplicando as coimas previstas na regulamentação em vigor, sejam empresas ou cidadão em geral.”*

O Representante da República para a Região Autónoma da Madeira,

Ireneu Cabral Barreto