

Florinda Veiga

De: Fátima Elias <fatima.elias@ine.pt>
Enviado: 5 de julho de 2019 19:02
Para: Perguntas - Requerimentos
Cc: Conselho Diretivo
Assunto: FW: Entrada Nº 227_E.4.4 - envio do Req. 86-xiii-4ei
Anexos: rq86-xiii-4ei.pdf; 109_CD_2019_AR_Resposta-requerimento.pdf; PA_INE_EDC_2019.pdf; D5005-3ª Deliberação.pdf

Exmos Senhores,

Por indicação do Senhor Presidente do Conselho Diretivo do Instituto Nacional de Estatística, Professor Francisco Lima, junto se envia a resposta do INE ao Requerimento nº 86-XIII-4 ei.

Cumprimentos,
Fátima Elias
Secretariado do Conselho Diretivo
Ext: 1202

From: Florinda Veiga [mailto:Florinda.Veiga@ar.parlamento.pt]
Sent: quarta-feira, 26 de junho de 2019 15:46
To: ine@ine.pt
Subject: Entrada Nº 227_E.4.4 - envio do Req. 86-xiii-4ei

Junto se remete o requerimento 86-xiii-4 ei sobre “Inclusão de pergunta nos Censos 2021 de uma questão sobre origem/pertença étnico-racial” apresentado pela Srª. Deputada Catarina Marcelino (PS).

Solicitando que, a resposta seja enviada para o nosso endereço eletrónico, a seguir mencionado:

Requerimentos.Perguntas@ar.parlamento.pt

Exmo. Senhor
Presidente da Assembleia da República
Dr. Eduardo Ferro Rodrigues

V/REF#: REQUERIMENTO Nº 86/XIII (4ª) - EI	V/PROCº:	DATA: 2019/06/26
N/REF#: 109/CD/2019	N/PROCº: E.4.4	DATA: 2019/07/05

Assunto: **“Inclusão de pergunta nos Censos 2021 de uma questão sobre origem/pertença étnico-racial”**

Em resposta ao requerimento nº 86/XIII (4ª) EI, abaixo expomos as respostas do Instituto Nacional de Estatística às perguntas colocadas pela Sra. Deputada Dra. Catarina Marcelino (PS).

Pergunta 1

- i) O Instituto Nacional de Estatística (INE) participou nas reuniões do GT - Censos 2021 - Questões “étnico-raciais”, tendo facultado informação sobre as práticas de recolha existentes noutros países e disponibilizado o enquadramento jurídico aplicável à recolha de informação de cariz étnico-racial.
- ii) Sobre as práticas de recolha existentes noutros países o INE disponibilizou informação sobre as diferentes experiências internacionais, nomeadamente sobre o caso do Reino Unido (um dos dois países da União Europeia com perguntas semelhantes no Censos). Os relatórios do Instituto de Estatística do Reino Unido explicitam claramente a complexidade da temática e o esforço e tempo necessários para o desenvolvimento da abordagem seguida no país (e semelhante à proposta pelo GT). O estudo da questão étnico-racial nos Censos 2011 do Reino Unido teve início em 2005; todavia, a primeira vez que introduziram no Censos foi em 1991; em 1981 ocorreu uma primeira tentativa, mas que foi abandonada; e as primeiras experiências nos inquéritos às famílias são dos anos 70.

iii) Atendendo às suas responsabilidades finais na matéria, o INE participou essencialmente na qualidade de observador, não pretendendo condicionar o trabalho e a discussão do GT. Em particular, não quis interferir na forma e conteúdo da questão proposta pelo GT, tendo em atenção a diversidade de abordagens internacionais ao nível da formulação e conteúdos das questões, do instrumento estatístico – operação censitária ou inquérito – finalidade e contexto histórico.

iv) Em outubro de 2018, o INE apresentou ao GT uma declaração sobre a existência de conflito de interesses enquanto participante na redação do relatório e recomendações do GT. Esta situação resultava do facto do relatório final ser submetido para apreciação e votação do Conselho Superior de Estatística (CSE), na sua Secção Eventual para Acompanhamento dos Censos 2021 (SEAC 2021), da qual o INE é membro. Adicionalmente, o relatório teria que ser analisado pelo INE do ponto de vista estritamente técnico. Esta análise teria que forçosamente atender à exigência de qualidade estatística dos resultados dos Censos e, também, a aspetos de natureza operacional, designadamente os relacionados com a gestão da recolha de informação. Esta análise, no entendimento do INE, não poderia ser realizada no âmbito do GT, no respeito pela sua independência técnica e profissional, sendo exclusivamente da sua responsabilidade

v) O INE acompanhou o debate, analisou a questão, teve em conta quer o relatório produzido pelo GT Censos 2021 - Questões “étnico-raciais”, quer a Deliberação da SEAC 2021 relativa à inclusão de uma questão sobre a origem Étnico-Racial nos Censos 2021 e, no quadro da sua independência técnica e profissional, tomou uma decisão que esta operação estatística não era adequada para obter informação sobre a discriminação e as desigualdades de carácter étnico-racial. Nesta análise, teve em conta as experiências de outros países, nomeadamente inquéritos já realizados e que procuram captar a natureza multidimensional de fenómenos de discriminação social.

Pergunta 2

i) A religião é uma variável com longa tradição nos recenseamentos da população, tendo sido recolhida pela primeira vez em 1890.

ii) A resposta à questão sobre o tema religião é facultativa desde os Censos 1981 e tem registado taxas de resposta elevadas, conforme quadro seguinte.

Ano	Taxa de resposta	População de referência
Censos 2011	91,7%	15 ou mais anos
Censos 2001	91,0%	15 ou mais anos
Censos 1991	82,4%	12 ou mais anos
Censos 1981	85,8%	12 ou mais anos

iii) As taxas de resposta são demonstrativas de uma elevada adesão da população à pergunta sobre religião. Esta temática nunca desencadeou qualquer tipo de perturbação à operacionalização do recenseamento.

iv) Nos Censos 2011 a pergunta foi incluída com a mesma formulação dos censos anteriores. Nestas condições, aspectos relativos a calendário de preparação não se colocam. Não é comparável a experiência no âmbito da produção estatística, relativamente à questão da religião e à origem/pertença étnico racial.

v) O Conselho Superior de Estatística (CSE) através da sua Secção Eventual para Acompanhamento dos Censos 2021 (SEAC 2021) deu parecer positivo à inclusão da variável religião nos Censos 2021. O INE concordou com o parecer da SEAC 2021, mantendo a variável religião.

vi) O CSE, através da SEAC 2021, deliberou “recomendar ao Instituto Nacional de Estatística a não inclusão nos Censos 2021 de uma questão sobre a origem/pertença étnico-racial”, como consta na 3ª Deliberação da SEAC 2021 (DOCT/5005/CSE/C2021; em Anexo). O INE concordou com a recomendação da SEAC 2021.

Pergunta 3

i) O INE reconhece a necessidade de disponibilizar informação para melhor conhecer as desigualdades existentes na sociedade portuguesa e tendo isso como objetivo vai promover a realização de um inquérito amostral capaz de captar a multidimensionalidade do fenómeno e a sua monitorização ao longo do tempo. Adicionalmente, Conselho Superior de Estatística (CSE) através da sua Secção Eventual para Acompanhamento dos Censos 2021 (SEAC 2021) recomendou ao INE que “avalie uma solução alternativa que permita a caracterização da composição étnica da população portuguesa” (3ª Deliberação; DOCT/5005/CSE/C2021).

ii) Atendendo à relevância da temática, o INE mobilizará os seus recursos para dar resposta às necessidades de informação identificadas. É uma questão complexa, sendo ainda prematuro avançar com um calendário preciso. No presente, os técnicos do INE já se encontram a analisar o desenho da operação estatística. Nos próximos meses o INE irá contactar a sociedade civil, a academia e entidades públicas que poderão contribuir para o desenvolvimento do estudo da temática. Para além dos trabalhos já iniciados, a operação estatística será refletida formalmente na proposta de Plano de Atividades do INE para 2020 a apreciar pelo CSE. Um panorama das áreas cobertas pelo INE e o seu planeamento pode ser observado no Plano de Atividades do INE, I.P. e das Entidades com Delegação de Competências do INE – 2019 (DOCT/4877/CSE-3; em Anexo).

Com os melhores cumprimentos,

O Conselho Diretivo

Francisco Lima
Presidente



INSTITUTO NACIONAL DE ESTATÍSTICA
STATISTICS PORTUGAL

Plano de Atividades do INE, I.P. e das Entidades com Delegação de Competências do INE

2019



INSTITUTO NACIONAL DE ESTATÍSTICA
STATISTICS PORTUGAL

Plano de Atividades do INE, I.P. e das Entidades com Delegação de Competências do INE 2019

DOCT/4877/CSE-3

Dezembro de 2018

52.ª DELIBERAÇÃO DO CONSELHO SUPERIOR DE ESTATÍSTICA
RELATIVA AO PLANO DE ATIVIDADES PARA O SISTEMA ESTATÍSTICO NACIONAL 2019

Título

Plano de Atividades do INE, I.P. e
das Entidades com Delegação de
Competências do INE - 2019

Editor

Instituto Nacional de Estatística, I.P.

Av. António José de Almeida
1000-043 Lisboa
Portugal
Telefone: 21 842 61 00
Fax: 21 845 40 84

Presidente do Conselho Diretivo

Francisco Lima

Design, Composição e Impressão

Instituto Nacional de Estatística, I.P.

Tiragem

50 exemplares

ISSN 1645-7323
ISBN 978-989-25-0480-3

Depósito legal: 353042/12

Periodicidade: Anual



218 440 695

www.ine.pt

Índice

Entidades responsáveis pelo presente Plano de Atividades	6
Sumário Executivo	7

I

Enquadramento 17

I.1 O Instituto Nacional de Estatística	17
I.2. Linhas Gerais da Atividade Estatística Oficial 2018-2022: visão e objetivos	20
I.3. O Programa Estatístico da Comissão para 2019 - Grandes prioridades	21
I.4. As Grandes Opções do Plano para 2019	23

II

Principais Objetivos e Atividades Planeadas 27

II.1. Objetivos do INE no âmbito do QUAR 2019	27
II.2. Principais atividades a desenvolver	28
II.2.1. Infraestrutura Nacional de Dados	28
II.2.2. Metodologia Estatística e Tecnologias de Informação e Comunicação	30
II.2.3. Recolha de Informação	35
II.2.4. Produção Estatística	37
II.2.4.1. População e Sociedade	38
II.2.4.2. Território e Ambiente	44
II.2.4.3. Economia e Finanças	45
II.2.4.4. Comércio Internacional	47
II.2.4.5. Agricultura, Floresta e Pescas	48
II.2.4.6. Indústria, Energia e Construção	49
II.2.4.7. Serviços	50
II.2.4.8. Inovação e Conhecimento	51
II.2.5. Difusão das Estatísticas Oficiais	52
II.2.6. Avaliação e Gestão da Qualidade	54

III

Cooperação Estatística 59

III.1. Cooperação no âmbito do Sistema Estatístico Nacional	59
III.2. Cooperação Estatística Internacional	60

IV

Atividades Estatísticas Planeadas e Calendários de Difusão 67

IV.1. Atividades estatísticas planeadas para 2019, do domínio da Produção Estatística, de acordo com a Classificação Geral de Atividades do INE (Quadro 1)	70
IV.2. Atividades estatísticas planeadas para 2019, do domínio da Coordenação Estatística, de acordo com a Classificação Geral de Atividades do INE (Quadro 2)	131
IV.3. Plano de Publicações para 2019, por área de atividade (Quadro 3)	134

V

Recursos e Meios 145

VI

Medidas de Modernização Administrativa

(DL n.º 73/2014, de 13 de maio)

157

Anexos

Anexo 1 - Metodologia de cálculo do custo total da produção estatística	159
Anexo 2 - Linhas Gerais da Atividade Estatística Oficial 2018-2022: linhas de atuação	164
Anexo 3 - Índice de Quadros	170

Entidades responsáveis pelo presente Plano de Atividades

INSTITUTO NACIONAL DE ESTATÍSTICA, I.P. (INE) ^[1]

ENTIDADES COM DELEGAÇÃO DE COMPETÊNCIAS DO INE:

- ▶ Direção-Geral de Energia e Geologia do Ministério do Ambiente e da Transição Energética [DGEG|MATE]
- ▶ Direção-Geral de Estatísticas da Educação e Ciência do Ministério da Educação e do Ministério da Ciência, Tecnologia e Ensino Superior [DGEEC|MEd/MCTES]
- ▶ Direção-Geral da Política de Justiça do Ministério da Justiça [DGPJ|MJ]
- ▶ Direção-Geral de Recursos Naturais, Segurança e Serviços Marítimos do Ministério do Mar [DGRM|MM]
- ▶ Gabinete de Estratégia e Planeamento do Ministério do Trabalho, Solidariedade e Segurança Social [GEP|MTSSS]

^[1] De acordo com o artigo 22.º da Lei no SEN, na produção de estatísticas oficiais de âmbito nacional participam, na qualidade de delegações do INE, o Serviço Regional de Estatística dos Açores e a Direção Regional de Estatística da Madeira.

Sumário Executivo

A atividade do Instituto Nacional de Estatística em 2019 encontra-se devidamente enquadrada pelas estratégias dos Sistemas Estatísticos Nacional (Linhas Gerais da Atividade Estatística Nacional 2018 - 2022) e Europeu (Programa Estatístico Europeu até 2020), que dão especial relevo às inovações do foro tecnológico no processo de produção estatística nas suas diferentes fases, assim como privilegiam o acesso a novas fontes de dados, nomeadamente as de cariz administrativo.

O INE prosseguirá a sua Missão de *produzir, de forma independente e imparcial, informação estatística oficial de qualidade, relevante para a Sociedade, promovendo a coordenação, a análise, a inovação e a divulgação da atividade estatística nacional, garantindo o armazenamento integrado de dados*, em conformidade com os princípios do Código de Conduta para as Estatísticas Europeias, atento às necessidades dos utilizadores, quer em novos domínios de interesse, quer em formas de acessibilidade mais adequadas.

A atividade estatística das Entidades com Delegação de Competências do INE (EDC), no que se refere às estatísticas cuja produção está delegada, alinhar-se-á com os mesmos documentos enquadradores e fará parte integrante do Plano de Atividades do INE no âmbito da sua função Coordenação.

Em 2019, dar-se-á continuidade a um conjunto significativo de operações estatísticas correntes, representativas dos vários domínios estatísticos e que cumprem obrigações de reporte e requisitos metodológicos estabelecidos por legislação europeia e nacional em matéria estatística.

O acesso a dados administrativos continuará a concretizar-se em vários domínios, na constante prossecução de se minimizar a carga de operações de recolha junto de empresas e cidadãos, com impacto significativo na diminuição da carga estatística, assim como na possibilidade de devolver à Sociedade novos indicadores estatísticos, mais prementes e adequados às necessidades dos utilizadores para a tomada de decisão. Para tal, a articulação interinstitucional com entidades da Administração Pública e privadas manter-se-á presente, seguindo o caminho já prosseguido em anos anteriores.

Neste contexto, destaca-se a permanência de medidas da responsabilidade do INE no Programa SIMPLEX+ de 2018, em concretização em 2019 - "Informação Única no INE +".

Duas outras medidas estão presentes nesta edição do Programa Simplex: a criação de um "*Remote Safe Center*" e de um "Serviço automático de estatísticas".

O Portal de Estatísticas Oficiais continuará a constituir o canal privilegiado de difusão e comunicação, e manter-se-ão as atividades de melhoria contínua nas suas várias funcionalidades e *layout*, apoiadas por uma revisão das políticas de difusão e comunicação. Prosseguirá a execução do projeto para a construção de um novo Portal, no âmbito de candidatura ao SAMA 2020. As atividades de promoção da literacia estatística manter-se-ão presentes para vários públicos-alvo.

Continuarão os estudos de viabilidade para a utilização corrente de informação não estruturada (*Big Data* e outra) e da ferramenta *Web Scraping* no processo de produção estatística, e as ações de modernização e inovação tecnológica ao longo do processo produtivo. Estas visarão igualmente a gestão da receção, armazenamento e tratamento de grandes volumes de dados, nomeadamente administrativos, utilizados na produção e difusão estatística.

Também neste contexto, destaca-se o projeto de desenvolvimento da Infraestrutura Nacional de Dados (IND) no INE que materializa o caminho que tem sido prosseguido nos últimos anos, no que ao processo de integração de dados diz respeito. Tirando vantagem das competências, atribuições e missão do INE, a IND procurará responder à necessidade de criar escala e ganhar massa crítica para conseguir responder a uma sociedade cada vez mais complexa que gera novas expectativas relativamente às estatísticas. Trata-se de uma evolução do INE e do desenvolvimento de novas competências que permitirão ganhar recursos, espaço para intensificar a inovação em toda a estrutura orgânica, através de um maior retorno à sociedade.

Ao nível da produção estatística

Irão realizar-se e preparar-se também novas atividades ou outras, que pela sua periodicidade, ocorrem em 2019. Destacam-se as seguintes:

- ▶ Realização do Recenseamento Agrícola 2019, de ocorrência decenal, operação de grande dimensão cuja recolha de dados em campo se iniciará em 2019 e se prolongará para 2020.
- ▶ Início dos trabalhos de preparação da próxima edição (2020) do Inquérito Vitícola.
- ▶ Início dos trabalhos de preparação da próxima edição (2020) das Estatísticas do Uso de Pesticidas.
- ▶ Preparação do Inquérito Piloto dos Censos 2021, que se realizará em 2020, com o objetivo de testar as várias componentes metodológicas e operacionais da nova operação censitária.
- ▶ Elaboração da Base de População Residente 2018 (BPR 2018).
- ▶ Preparação metodológica e aplicacional e realização da nova edição do Inquérito à Fecundidade (2019).
- ▶ Módulos do Inquérito ao Emprego (realização e divulgação do módulo 2019: “Organização do trabalho e do tempo de trabalho”; preparação do módulo 2020: “Acidentes de trabalho e problemas de saúde relacionados com o trabalho”).
- ▶ Preparação e realização do módulo *ad hoc* do Inquérito às Condições de Vida e Rendimento, que retoma o tema da transmissão intergeracional de desvantagens sociais.
- ▶ Preparação do Inquérito à Situação Financeira das Famílias 2020, em colaboração com o Banco de Portugal.
- ▶ Preparação do Inquérito às Despesas das Famílias 2020.
- ▶ Preparação e recolha do Inquérito Nacional de Saúde 2019, em colaboração com o Instituto Nacional de Saúde Dr. Ricardo Jorge.

Ao nível da produção estatística

- ▶ Realização do Inquérito Piloto sobre Segurança no Espaço Público e Privado, visando a preparação de uma operação estatística com representatividade nacional sobre a problemática da violência de género.
- ▶ Disponibilização de informação para a análise das dinâmicas territoriais, incluindo o desenvolvimento de sistemas de indicadores de apoio à monitorização de políticas públicas de base territorial.
- ▶ Divulgação do Estudo sobre o Poder de Compra Concelhio e do estudo analítico Retrato Territorial de Portugal.
- ▶ Desenvolvimento do projeto sobre estatísticas de “Desperdício Alimentar”.
- ▶ Elaboração e divulgação de uma nova base das Contas Nacionais Portuguesas, tendo 2016 como ano de referência.
- ▶ Compilação e divulgação da Conta Satélite da Economia Social 2016 e dos resultados do Inquérito ao Trabalho Voluntário 2018 (módulo *ad hoc* do Inquérito ao Emprego).
- ▶ Realização do Inquérito às Práticas de Gestão no âmbito da Economia Social.
- ▶ Compilação de uma nova edição da Conta Satélite do Mar, tendo como referência o ano 2017, com resultados desagregados por NUTS I.
- ▶ Alargamento da cobertura do Índice de Preços da Produção de Serviços, nomeadamente no que respeita às atividades de transporte rodoviário de mercadorias.
- ▶ Estudo de viabilidade de produção de estatísticas sobre Preços e Rendimentos de Terras Agrícolas.
- ▶ Realização de um estudo de viabilidade de produção e divulgação de uma Estimativa rápida do Comércio Internacional.
- ▶ Desenvolvimento das estatísticas do Turismo Internacional – modelo simplificado para fronteiras aéreas e proveniente de fontes administrativas.

Ao nível da produção estatística

- ▶ Preparação do novo Inquérito aos Pequenos Alojamentos Turísticos dirigido ao alojamento local abaixo das 10 camas.
- ▶ Alargamento do conjunto de resultados no âmbito das Estatísticas de Tráfego Aéreo nos Aeroportos e Aeródromos.
- ▶ Desenvolvimento do Sistema de Informação sobre Igualdade de Género, no âmbito do programa EEAGrants e da Estratégia Portugal + Igual.

Das atividades a realizar pelas Entidades com Delegação de Competências, destacam-se as seguintes:

- ▶ Divulgação dos dados provisórios relativos aos Acidentes de Trabalho ocorridos em 2018, com uma redução significativa no tempo de disponibilização. [GEP/MTSSS]
- ▶ Realização de um Inquérito piloto sobre Alunos com Necessidades Educativas Especiais no Ensino Superior. [DGEEC/MEd|MCTES]
- ▶ Preparação da atividade estatística Recursos Tecnológicos das Escolas. [DGEEC/MEd|MCTES]
- ▶ Conclusão do projeto dos novos subsistemas de processamento e divulgação estatística do Sistema de Informação das Estatísticas da Justiça. [DGPJ/MJ]
- ▶ Desenvolvimento metodológico, científico e tecnológico visando o reforço da qualidade das estatísticas no setor das Pescas. [DGRM/MM]
- ▶ Melhoria da qualidade e da cobertura das estatísticas da Energia e dos Recursos Geológicos, assegurando a sua produção de acordo com as metodologias harmonizadas a nível comunitário e internacional. [DGEG/MATE]

Ao nível da cooperação estatística internacional

- ▶ Preparação da Presidência do *Working Party on Statistics* do Conselho, pelo INE, no âmbito da Presidência Portuguesa do Conselho da União Europeia, a decorrer no 1.º semestre de 2021.
- ▶ Participação ativa nas estruturas europeias, em particular nas do Sistema Estatístico Europeu (SEE), designadamente no seu Comité, e intensificação das parcerias com os Estados-membros e o Eurostat, de acordo com os objetivos definidos na Visão 2020 para o SEE.
- ▶ Participação ativa nos trabalhos das estruturas do Eurostat *ESSnets* e *Task Forces* em diversos domínios.
- ▶ Participação no *European Statistical Forum*, que reúne o Sistema Estatístico Europeu e o Sistema Europeu de Bancos Centrais.
- ▶ Acompanhamento do desenvolvimento da Agenda 2030 e participação no processo de monitorização dos Objetivos de Desenvolvimento Sustentável.
- ▶ Cooperação para o desenvolvimento dos sistemas estatísticos de outros países, em particular dos países de língua portuguesa, quer a nível bilateral, quer no quadro da Comunidade dos Países de Língua Portuguesa (CPLP).

RECURSOS HUMANOS E FINANCEIROS

Recursos Humanos

A execução do Plano de Atividades para 2019 do INE e das Entidades com Delegação de Competências prevê 1 041 trabalhadores:

- ▶ INE: 922 trabalhadores (técnicos superiores especialistas em estatística, assistentes técnicos e assistentes operacionais); inclui 243 técnicos superiores a contratar a prazo para as operações censitárias (RA 2019 e Censos 2021). Para além destes estão previstos 500 prestadores de serviços em simultâneo (entrevistadores) para recolha de informação da atividade corrente e 1 300 para o RA 2019.
- ▶ EDC: 119 trabalhadores.

Recursos Financeiros

A execução do presente Plano de Atividades envolverá um custo total orçamentado em 43,594 milhões de euros:

►INE: 39,229 milhões de euros (29,145 milhões de euros do OE 2019 já atribuídos e 3,4 milhões de euros de Receitas Próprias e Fundos Europeus; 6,6 milhões de euros a reforçar a dotação atribuída, no início de 2019, para os projetos RA 2019, Censos 2021 e Infraestrutura Nacional de Dados).

►EDC: 4,366 milhões de euros.

...the ...

...the ...

...the ...

...the ...

...the ...

...the ...

...the ...

...the ...

...the ...

Enquadramento

INSTITUTO
NACIONAL DE
ESTADISTICA



I.1. O Instituto Nacional de Estatística

O Instituto Nacional de Estatística, I.P. é o órgão central de produção e difusão de estatísticas oficiais em Portugal, assegurando a supervisão e a coordenação técnico-científica do Sistema Estatístico Nacional, num quadro de independência técnica e profissional e de constante atenção às crescentes necessidades de uma sociedade em permanente mudança, na qual a informação estatística se tornou instrumento indispensável do desenvolvimento económico e social.

A atividade do INE é enquadrada por quadro jurídico próprio, nacional (Decreto-Lei n.º 136/2012 de 2 de julho - Lei Orgânica do INE, I.P.) e europeu, no qual se destacam o Regulamento n.º 223/2009, revisto em 2015, e ainda o Código de Conduta para as Estatísticas Europeias, versão atualizada em 2017.

O INE é um Instituto Público, dotado de personalidade jurídica e autonomia administrativa, tutelado pela Ministra da Presidência e da Modernização Administrativa.

Nos termos dos documentos estratégicos enquadramentos da atividade estatística a nível nacional e europeu, o INE assume como declaração de **Missão** (ancorada na atual Missão e atribuições da sua Lei Orgânica) uma redação mais focada e que melhor permite entender o caminho que está a trilhar enquanto autoridade estatística central. Assim,

Missão

O INE tem por Missão produzir, de forma independente e imparcial, informação estatística oficial de qualidade, relevante para a Sociedade, promovendo a coordenação, a análise, a inovação e a divulgação da atividade estatística nacional, garantindo o armazenamento integrado de dados.

O INE revê a sua declaração de **Visão**, tendo como horizonte temporal 2022:

Visão

O INE como uma Autoridade Estatística independente e credível, que desenvolve processos estatísticos metodologicamente avançados, que recorre à inovação tecnológica, à ciência de dados, à integração de múltiplas fontes para fins estatísticos, no respeito pela confidencialidade dos cidadãos e entidades, e que devolve à sociedade estatísticas de valor para um melhor conhecimento, investigação e a tomada de decisão.

Valores

E, mantendo o alinhamento com o Código de Conduta para as Estatísticas Europeias, o INE e as Entidades em quem delegou competências continuarão a pautar a sua atuação na produção das estatísticas oficiais segundo os seguintes **Valores**:

- ▶ Profissionalismo, ética e respeito pela confidencialidade.
- ▶ Independência técnica, objetividade e imparcialidade.
- ▶ Valorização dos recursos humanos e desenvolvimento de novas competências.
- ▶ Compromisso para com a qualidade.
- ▶ Criatividade, inovação e melhoria contínua dos processos.
- ▶ Respeito pelos detentores de fontes de dados.
- ▶ Sucesso nas parcerias com entidades externas.
- ▶ Satisfação das necessidades estatísticas diferenciadas.

Na elaboração das estatísticas de âmbito nacional da responsabilidade do INE, participam ainda o Serviço Regional de Estatística dos Açores e a Direção Regional de Estatística da Madeira, equiparados, para esse efeito, a delegações do INE, de acordo com a Lei do Sistema Estatístico Nacional n.º 22/2008, de 13 de maio.

Ainda de acordo com a referida Lei, o Conselho Diretivo do INE pode delegar em órgãos de outras entidades públicas a produção de estatísticas oficiais, nos termos de protocolo a estabelecer, o qual deverá ser devidamente homologado pelo membro do Governo que tutele o INE e pelo membro do Governo competente em razão da matéria, após parecer do Conselho Superior de Estatística (CSE). Assim, o INE mantém protocolos de Delegação de Competências para a produção e difusão de estatísticas oficiais nas seguintes áreas:

- ▶ Energia e Geologia, na Direção-Geral de Energia e Geologia do Ministério do Ambiente e da Transição Energética [DGEG|MATE];
- ▶ Educação, Formação e Aprendizagem, da Ciência e Tecnologia e da Sociedade da Informação, na Direção-Geral de Estatísticas da Educação e Ciência do Ministério da Educação e do Ministério da Ciência, Tecnologia e Ensino Superior [DGEEC|MEd/MCTES];
- ▶ Justiça, na Direção-Geral da Política de Justiça do Ministério da Justiça [DGP|M];
- ▶ Pescas e Aquicultura, na Direção-Geral de Recursos Naturais, Segurança e Serviços Marítimos do Ministério do Mar [DGRM|MM];
- ▶ Emprego e Formação Profissional, no Gabinete de Estratégia e Planeamento do Ministério do Trabalho, Solidariedade e Segurança Social [GEP|MTSSS].

Consequentemente, o presente Plano incorpora as atividades estatísticas das referidas Entidades.

I.2. Linhas Gerais da Atividade Estatística Oficial 2018-2022: visão e objetivos

Visão para o Sistema Estatístico Nacional em 2022

Em 2022, as estatísticas oficiais cumprem os mais elevados padrões de qualidade estatística, são reconhecidas como um bem público de confiança, respondendo o Sistema Estatístico Nacional com independência, credibilidade, inovação e eficácia às necessidades de Informação e Conhecimento da Sociedade.

Objetivo 1

Aumentar a relevância das estatísticas oficiais para o conhecimento apropriado da realidade e para o suporte da tomada de decisão, garantindo a modernização dos sistemas de produção, recursos e infraestruturas, através da adoção das mais recentes inovações nos domínios metodológico, científico e tecnológico, com salvaguarda dos direitos fundamentais constitucionalmente consagrados, e contribuindo para a transformação da Informação em Conhecimento.

Objetivo 2

Responder, com qualidade e oportunidade, às necessidades de informação estatística e fomentar a sua utilização e adequada interpretação, por parte dos cidadãos, através da modernização da comunicação, do reforço das iniciativas de difusão, da melhoria do acesso e compreensão das estatísticas oficiais, do incremento da literacia estatística e da promoção da notoriedade, pertinência e confiança nas estatísticas oficiais.

Objetivo 3

Reforçar e consolidar os mecanismos de coordenação e cooperação interinstitucional, nos planos nacional e internacional.

No anexo 2, são referidas as “Linhas de atuação” definidas no âmbito das Linhas Gerais da Atividade Estatística Oficial 2018-2022.

I.3. O Programa Estatístico da Comissão para 2019 - Grandes prioridades

O Programa Anual para as Estatísticas Europeias referente a 2019 implementa o Programa Estatístico Europeu (PEE) para o período 2019-2020, em linha com o atual Quadro Financeiro Plurianual, tendo como referencial o Código de Conduta para as Estatísticas Europeias.

A extensão do PEE 2013-2017 para os anos 2018-2020 permitiu focalizar os resultados estatísticos em novos requisitos dos utilizadores e nas recentes iniciativas da União Europeia, como o Pilar Europeu dos Direitos Sociais, a Agenda Europeia sobre Migração ou a União da Energia. Além disso, a globalização e a revolução digital continuam a transformar os modelos de negócios e os mercados de trabalho na UE, bem como os mercados de informação e comunicação. Este PEE também reforçará a capacidade permanente do Sistema Estatístico Europeu (SEE) para responder mais rapidamente às tendências emergentes e para utilizar novas fontes de dados e novas tecnologias e métodos.

Novos desafios para 2019 e 2020 marcam a agenda europeia em matéria estatística, como sejam os indicadores para melhor medir a globalização, as mudanças tecnológicas, o mercado imobiliário, estatísticas da energia mais atempadas e o uso de *Big Data* para fins estatísticos.

Assim, o programa anual destaca o desenvolvimento da atividade estatística em torno das seguintes prioridades estratégicas:

- ▶ Melhorar a base estatística para a governação económica e o desempenho social.
- ▶ Abordar os desafios da medição da globalização económica.
- ▶ Promover a integração e a modernização das estatísticas das empresas.
- ▶ Prosseguir a modernização das estatísticas sociais.
- ▶ Melhorar e integrar dados e indicadores para monitorar a economia circular e os Objetivos de Desenvolvimento Sustentável no contexto da UE.
- ▶ Desenvolver, de forma mais aprofundada, as principais estatísticas setoriais.

Ao nível das prioridades transversais, destacam-se:

- ▶ Reforçar a comunicação digital de estatísticas focadas nas necessidades dos utilizadores.
- ▶ Apoiar a produção estatística baseada em múltiplas fontes e em várias áreas estatísticas.
- ▶ Desenvolver as competências dos atuais e futuros técnicos de estatística.
- ▶ Melhorar a qualidade e os quadros de referência de gestão da qualidade do Sistema Estatístico Europeu.

O Programa Estatístico Europeu será ainda reforçado, durante o ano de 2019, por força do *Memorandum de Bucharest* sobre "estatísticas oficiais numa sociedade baseada em dados" - *datafied Society (trusted smart statistics)*, adotado pelos diretores gerais dos INE da UE e do Eurostat, em 12 de Outubro de 2018. Sumariamente, este *memorandum* encoraja o Sistema Estatístico Europeu a implementar práticas de utilização de *Big Data* e desenvolver estatísticas experimentais; aceitar que a variedade de novas fontes de dados, novos paradigmas computacionais e novos instrumentos implicarão ajustamentos nas arquiteturas de dados e de modelos e processos de produção; encorajar a produção de *trusted smart statistics*; explorar a aplicação de inteligência artificial às estatísticas oficiais, tomando consciência da necessidade de adoção de novos *standards* e princípios de qualidade; desenvolver novas competências técnicas; encorajar novas parcerias com os principais *stakeholders*; e colaborar em parcerias de forma coordenada com a comunidade internacional para alcançar sinergias nestas matérias para o interesse comum.

I.4. As Grandes Opções do Plano para 2019

No cumprimento da sua missão de serviço público, a atividade a realizar pelo INE em 2019 continuará a desenvolver, produzir e divulgar informação estatística oficial indispensável a um fundamentado conhecimento da realidade económica, social e ambiental e a uma adequada tomada de decisão, a nível público e privado.

Saliente-se que nas Grandes Opções do Plano para 2019 é dado relevo ao Sistema de Estatísticas da Segurança Social, assim como à construção e melhoria do Sistema de Estatísticas da Igualdade pelo INE.

É ainda referido que, para facilitar o desenvolvimento de Projetos de Investigação Científica e Desenvolvimento Tecnológico em Ciência dos Dados, iniciar-se-á em 2019 o desenvolvimento de uma Infraestrutura Nacional de Dados no INE, que permitirá disponibilizar um conjunto de informação e recursos relacionados a partir de um único ponto de entrada, assente em melhor informação estatística, maior capacidade analítica e flexibilidade de adequação da informação às necessidades da tomada de decisão.

A atividade corrente e ocasional do INE, assim como os esforços a empreender através de parcerias externas, apresentada no presente programa, encontra-se devidamente alinhada com estes objetivos.

Principais Objetivos e Atividades Planeadas



II.1. Objetivos do INE no âmbito do QUAR 2019

O modelo de gestão do Instituto Nacional de Estatística continua a privilegiar a gestão por objetivos, enquadrada pela Lei n.º 66-B/2007 de 28 de dezembro, que estabeleceu o Sistema Integrado de Avaliação do Desempenho da Administração Pública (SIADAP), no qual se define o Quadro de Avaliação e Responsabilização (QUAR) do INE.

Neste contexto, para 2019 o INE define os seguintes objetivos de Eficácia, Eficiência e Qualidade, que se enquadrarão no seu QUAR, devidamente alinhados com as Linhas Gerais da Atividade Estatística Oficial 2018-2022:

Objetivos do INE para 2019	Relação com as LGAEO 2018-2022
Objetivos de Eficácia	
Objetivo 1 – Alargar a oferta de informação estatística oficial.	Objetivo 1/LA1.7.; LA1.8. Objetivo 2/LA2.3.; LA2.4. Objetivo 3/LA3.2.
Objetivos de Eficiência	
Objetivo 2 – Prosseguir a modernização dos processos de recolha de informação com recurso a métodos e Tecnologias de Comunicação e Informação mais avançadas.	Objetivo 1/LA1.5.; LA1.6.; LA1.9.
Objetivo 3 – Desenvolver a Infraestrutura Nacional de Dados, prosseguindo a intensificação dos processos de apropriação de dados administrativos para fins estatísticos.	Objetivo 1/LA1.2.; LA1.3.; LA1.4.; LA1.8.; LA1.9.
Objetivo 4 ^[2] – Valorizar os recursos humanos em matérias de remuneração, formação e conciliação da vida profissional com a vida familiar.	Objetivo 1/LA1.10.
Objetivos de Qualidade	
Objetivo 5 – Disponibilizar, em tempo útil, informação estatística oficial de qualidade de acordo com os calendários estabelecidos e melhorar os processos de comunicação com a Sociedade e de acesso à informação estatística, nomeadamente através do novo Portal do INE.	Objetivo 1/LA1.1. Objetivo 2/LA2.1.; LA2.2.; LA2.3.; LA2.4.; LA2.5.

^[2]Objetivo definido tendo por base a proposta de Lei do Orçamento de Estado para 2019 (n.º 6 do Artigo 16.º e Artigo 22.º).

II.2. Principais atividades a desenvolver

II.2.1. Infraestrutura Nacional de Dados

Iniciou-se o desenvolvimento da Infraestrutura Nacional de Dados (IND) no INE. Tirando vantagem das competências, atribuições e missão do INE, o objetivo é adotar um uso mais intensivo e integrado dos dados na produção de informação estatística e aproveitar toda a cadeia produtiva do INE, desde o desenvolvimento de plataformas, aplicações e algoritmos, a recolha e validação de dados, até à análise da informação estatística. Trata-se de uma evolução do INE e do desenvolvimento de novas competências que permitirão ganhar recursos, espaço para intensificar a inovação em toda a estrutura orgânica, através de um maior retorno à sociedade.

A IND procurará responder à necessidade do INE de criar escala e ganhar massa crítica para conseguir responder a uma sociedade cada vez mais complexa que gera novas expectativas relativamente às estatísticas. Procuram-se novos serviços e produtos estatísticos, com novas abordagens, com uma garante de qualidade. Uma informação estatística atual e relevante, que consiga também chegar a pequenos domínios, sejam geográficos, sociais ou económicos.

O INE já utiliza quantidades consideráveis de dados administrativos no processo de produção e análise estatística. Detém uma estrutura sólida que assegura a proteção e integridade dos dados. Com a intensificação da apropriação e utilização de dados administrativos e de outras fontes no processo produtivo do INE, antecipa-se um grande aumento do volume de dados e um alargamento substancial dos domínios cobertos. A capacidade para apreender a multidimensionalidade dos dados tem de crescer com a exploração e análise massiva de dados e a aplicação de novas técnicas de extração de informação: dados gerados com uma determinada finalidade podem encerrar respostas para questões que nem sequer intuitivamente aparentavam estar relacionadas. Só uma organização com equipas multidisciplinares está capacitada para concretizar este desafio. O INE reúne essas características e experiência, como demonstrado pelas unidades que compõem sua estrutura orgânica.

O desenvolvimento da IND no INE tem como desígnios principais:

- ▶ Ser garante da segurança e qualidade de dados, fornecendo serviços integrados de dados, metadados e metainformação.
- ▶ Disponibilizar um conjunto de dados e recursos relacionados a partir de um único ponto de entrada, independentemente de onde os dados são mantidos ou como os dados podem ser acedidos (abertos, protegidos ou seguros).
- ▶ Adotar mecanismos de verificação e auditoria internos e externos, eventualmente com consagração legal, que assegurem a confiança da sociedade na gestão da infraestrutura e previnam o seu uso indevido.
- ▶ Influenciar produtores de dados públicos e privados em relação às estratégias de recolha, metodologias e tecnologias utilizadas e promover a introdução de objetivos estatísticos na produção legislativa e na regulação.
- ▶ Ser flexível para lidar com as necessidades em mudança dos seus principais utilizadores e fornecedores de dados.
- ▶ Contribuir para o desenvolvimento das estratégias de governação dos dados em Portugal.
- ▶ Promover a partilha e cooperação na recolha, validação e análise de dados.
- ▶ Diminuir a carga administrativa e estatística sobre as empresas e os cidadãos.
- ▶ Contribuir para a criação de uma Base Nacional Oficial de Moradas e para um Sistema de Informação Cadastral Simplificada.
- ▶ Contribuir para a melhoria da tomada de decisão pública, suportada em melhor informação estatística e acrescida capacidade analítica.
- ▶ Aumentar o impacto económico e social do bem público informação estatística.

Relativamente a recursos, pretende-se o reforço da estrutura tecnológica e de recursos humanos para aumentar a capacidade de integrar e explorar os dados. Os passos seguintes implicam aumentar a capacidade de análise, em particular nos designados departamentos de matéria. Paralelamente, para o INE alcançar os seus objetivos é essencial o papel desempenhado pelas áreas de recursos humanos e financeira, jurídica, planeamento e qualidade, relações externas e cooperação, difusão e comunicação. É crucial encontrar o tempo e a dedicação dentro da organização para conseguir inovar, o que implica uma mudança transversal ao Instituto na procura de novas abordagens e parcerias.

O desenvolvimento da IND permitirá assegurar ao INE a dimensão crítica para continuar a desenvolver as suas competências e a melhoria da produção estatística, beneficiando o país pela capacidade de processamento e análise acrescidas. O processo que agora se inicia é gradual. Terá de ser construído em contínuo, enfrentando constrangimentos que nem sempre serão óbvios ou fáceis de ultrapassar. Também não é uma rutura, mas antes o resultado do caminho que o INE já trilhava. De outra forma, não teria sido possível conceber o desenvolvimento da IND. A capacidade de prosseguir neste caminho depende do desempenho do INE, da sua capacidade de inovar e criar valor.

II.2.2. Metodologia Estatística e Tecnologias de Informação e Comunicação

As atividades a desenvolver nas áreas da metodologia e tecnologias de informação e comunicação continuarão a suportar científica e metodologicamente a conceção, produção e difusão das estatísticas oficiais.

O desafio de modernizar as infraestruturas tecnológicas com recurso a novas abordagens e técnicas inovadoras, nomeadamente as tecnologias digitais, de inteligência artificial e de ciência de dados, manter-se-á presente com o objetivo último de melhorar a eficiência dos processos e a qualidade e a utilidade das estatísticas. Aplicar-se-á, igualmente, ao nível das infraestruturas de dados geográficos, informacional, do desenvolvimento aplicacional e da integração de sistemas de informação.

O acesso a fontes múltiplas de dados com potencial para uso estatístico (nomeadamente de fontes administrativas), constituirão também os desafios destas áreas de atuação. Para tal, manter-se-á como eixo estratégico uma maior abertura a parcerias com outras entidades públicas ou privadas, com vista à obtenção e utilização de novas fontes de dados. O objetivo será o de minimizar a carga estatística de operações existentes junto de empresas e cidadãos, mas tendo também em vista a possibilidade de devolver à sociedade novos indicadores estatísticos.

No entanto, a receção e disponibilização interna das diferentes bases de dados provenientes de fontes administrativas já existentes, a gestão do *Data Warehouse*, do Banco de Dados de Difusão (BDD) e das diferentes bases de dados de análise das operações estatísticas, manter-se-á como atividade corrente e de relevância para todas as áreas da Instituição.

Manter-se-á, também, a participação do INE no Programa Simplex+, com medidas a desenvolver em 2019.

A participação do INE na *ESSnet on Big Data* ao nível do Sistema Estatístico Europeu permitirá continuar a avaliação das potencialidades da utilização de *Big Data* na produção e validação de estatísticas. Os resultados obtidos com os estudos realizados permitirão construir modelos de generalização, exploração e visualização de dados e desenvolver técnicas de IT que sejam extensíveis a um abrangente leque de fontes *Big Data*.

Manter-se-á o desenvolvimento e acompanhamento dos projetos internacionais relacionados com esta área com os quais o INE tem estado envolvido:

► *ESSnet IT Security Framework* – visa a certificação do nível de segurança da infraestrutura utilizada para receber e armazenar microdados das transações intra-UE de bens transmitidas pelos outros Estados-Membros no contexto do projeto *MDE (Micro-data Exchange)*. O *ESSnet ESS IT Security Framework* desenvolve-se entre dezembro de 2017 e dezembro de 2018, e os seus resultados vão ter efeitos em 2019, estando prevista a certificação final no segundo semestre de 2019.

► *ESSnet on Big Data* - engloba a realização dos projetos nas áreas de arquitetura tecnológica, transações financeiras, utilização de imagens satélite para estratificação censitária, exploração de *Big Data* nas estatísticas do turismo, investigação e construção de uma *framework* metodológica e de qualidade e exploração das *Smart Statistics*. Tem como objetivo a implementação real de fontes de *Big Data* na produção de estatísticas do *ESS*. O projeto teve início em novembro de 2018 e termina em novembro de 2020.

► *ESSnet on Validation* - o projeto pretende implementar a validação de dados a enviar ao Eurostat de acordo com o *Business Architecture for ESS Validation* (de setembro de 2018 a setembro de 2019).

► *EGR Pilot A4* - primeiro projeto inserido na candidatura dos "Interoperability Pilots - Steps towards implementing the European System of Interoperable Statistical Business Registers (ESBRs)", consiste no estudo piloto para comunicação de dados com o *EGR - Identification Service (Enterprise Groups Register)*. O projeto teve início em janeiro de 2018 e termina em junho de 2019.

► *PROFILING 2017* - participação em atividades de *profiling* integradas com *profiling* europeu, que permitirá uma partilha de informação e experiências com outros institutos, seguindo a metodologia definida no âmbito do *ESSnet on profiling*. Pretende-se continuar o trabalho de análise de grupos de empresas específicos que permitam, quer testar a metodologia proposta, quer identificar possíveis processos de generalização ou de automatismos para o tratamento generalizado dos grupos de empresas e delimitação das respetivas empresas. O projeto teve início em janeiro de 2018 e termina em março de 2019.

► *ESSnet on GEOSTAT 3* - iniciou-se em fevereiro de 2017 e está estruturado em 5 *Workpackages (WP)*. A participação do INE dá continuidade ao envolvimento nas anteriores fases do projeto e ocorre primordialmente ao nível do *WP-1 (European Statistical Geospatial Framework (SGF))* que pretende desenvolver uma versão do *SGF* no âmbito do *ESS* e do *WP-2 (Testing the ESS-SGF)* cujo objetivo é aplicar o *ESS-SGF* a um conjunto de indicadores dos UN - Objetivos de Desenvolvimento Sustentável (ODS) e/ou a registos dos Censos.

O ano de 2019 trará igualmente o desafio de intervir em todas as atividades de preparação para a realização das duas maiores operações censitárias realizadas pelo INE – o Recenseamento Agrícola 2019 e os Censos 2021 – no que se refere às componentes de metodologia estatística, das infraestruturas tecnológica, geográfica, aplicacional, e de integração de dados e difusão.

Finalmente, as áreas da Metodologia e Tecnologias da Informação e Comunicação (TIC) contribuirão de forma determinante para o desenvolvimento da Infraestrutura Nacional de Dados no INE, através dos contributos metodológicos e tecnológicos com vista ao processo de integração de dados.

O apoio na área dos métodos estatísticos e TIC estende-se naturalmente às Entidades com Delegação de Competências do INE para a produção de estatísticas oficiais, assim como aos serviços regionais de estatística das Regiões Autónomas dos Açores e da Madeira enquanto delegações do INE.

Destacam-se ainda as seguintes atividades:

Métodos estatísticos

- ▶ Construção e disponibilização de novos ficheiros para uso científico (SUF) e para uso público (PUF), mantendo o objetivo de alargar a oferta de informação à comunidade científica, em novos domínios estatísticos.
- ▶ Continuação dos trabalhos de natureza interdisciplinar de reformulação do Inquérito ao Emprego (IE), designadamente no domínio da conceção dos questionários, da metodologia estatística e da modernização da recolha de dados, nomeadamente com recurso à *Web*.
- ▶ Incentivo à sistematização do aproveitamento de dados administrativos e ao desenvolvimento de competências para a sua análise, a sua integração no *Data Warehouse* do INE e sua utilização para estimação como variáveis auxiliares.
- ▶ Desenvolvimento e experimentação de algoritmos aproveitando competências econométricas e tirando partido de algoritmos capazes de lidar com grandes volumes de dados, estudando, por exemplo, painéis de dados através de árvores de regressão em painel espacial.

Bases de Unidades Estatísticas

▶ Continuação do desenvolvimento e da modernização da infraestrutura de suporte ao processo produtivo de estatísticas oficiais, nomeadamente nos processos de integração, gestão e atualização dos repositórios de unidades estatísticas: i) constituição do Ficheiro de Edifícios e Frações (FEF) e ii) atualização do Ficheiro Nacional de Alojamentos (FNA) com base em fontes internas e externas.

Infraestrutura de Informação Geográfica

▶ Continuação da implementação da diretiva INSPIRE PT - prosseguir a aplicação das disposições de execução da diretiva, designadamente relativas à harmonização dos Conjuntos de Dados Geográficos e à disponibilização de serviços *WMS (Web Map Service)* e *WFS (Web Feature Service)*, em cumprimento do Plano de Ação 2019 a remeter à Direção-Geral do Território/ Comissão Europeia.

▶ Continuação do desenvolvimento e consolidação da Infraestrutura de Informação Geográfica, nomeadamente através da georreferenciação dos repositórios de unidades estatísticas, potenciando a integração e o aproveitamento de ficheiros administrativos para fins estatísticos que possuam atributos de localização. Mantem-se esta ação enquadrada nas recomendações do Eurostat para o desenvolvimento e implementação do *Statistical Geospatial Framework (SGF)*.

Tecnologias de Informação e Comunicação

▶ Implementação do processo de Certificação do Sistema de Gestão de Segurança da Informação (SGSI) do INE de acordo com a Norma Portuguesa ISO/IEC 27001:2013 e do *IT Security Framework* do Sistema Estatístico Europeu.

▶ Cumprimento da Resolução do Conselho de Ministros n.º 41/2018, que define orientações técnicas para a Administração Pública em matéria de arquitetura de segurança das redes e sistemas de informação relativos a dados pessoais.

▶ Acompanhamento e execução das medidas inscritas no Simplex+ e no Plano Sectorial para as TIC.

▶ Implementação corrente do Regulamento Geral de Proteção de Dados.

▶ Execução do projeto para a construção de um novo Portal das Estatísticas Oficiais, no âmbito de candidatura ao SAMA 2020; concretização de melhorias no atual Portal em termos de *layout* e funcionalidades de navegação.

II.2.3. Recolha de Informação

► Continuação da modernização das várias componentes do Sistema de Gestão do INE (SIGINE), aplicação de suporte à gestão e controlo das suas atividades, com vista a uma melhor eficiência da gestão e da articulação interna.

A fase de recolha de informação é crucial no processo de produção estatística, na qual a introdução de novos métodos e inovações tecnológicas têm impacto significativo na qualidade dos dados, na redução de custos de produção e na carga sobre as empresas e cidadãos.

A análise de microdados de origem administrativa potencia o alargamento da utilização desta fonte de informação para fins estatísticos, quer pela garantia de qualidade, quer pelo alargamento do seu uso a novos indicadores. É disto exemplo as medidas presentes nos programas Simplex - Informação Única no INE+ (com aproveitamento para fins estatísticos de informação da Segurança Social e da Autoridade Tributária e Aduaneira).

O estudo para uma conceção integrada das operações estatísticas, em particular da componente de recolha de dados, também poderá permitir melhorias significativas e com impacto nos custos, seguindo sempre que possível, o princípio da exploração prioritária de fontes administrativas, valorizando igualmente a abordagem das “variáveis” em contraponto com a tradicional orientação para “questionários”.

O alargamento da recolha de dados junto das famílias através da *Web* afigura-se de potencial muito superior de redução de custos e de aceitação pelos entrevistados, face ao modo telefónico. Esta opção, em contexto de implementação de modos mistos de recolha, constitui um desafio ao nível do atendimento ao respondente, da gestão das equipas de campo, da gestão e análise de microdados, bem como na divulgação dos inquéritos em campo.

No que respeita aos novos modelos de demonstrações financeiras nas empresas, os desenvolvimentos da Informação Empresarial Simplificada, com a criação de um novo fluxo regular de dados contabilísticos (SAF-T Contabilidade) por via da submissão das empresas do SAF-T ao INE (via *upload*- WebInq), favorece os objetivos relacionados com a qualidade da produção das estatísticas das empresas, bem como o relacionamento com os respondentes.

Prevê-se, ainda, a expansão e consolidação da codificação automatizada das atividades (CAE) e das profissões (CPP). A ampliação desta abordagem harmonizada e mais eficiente na recolha de dados dos inquéritos às famílias terá impacto também na qualidade dos resultados.

Para além destas opções estratégicas, dá-se ainda relevo às seguintes atividades que marcarão o ano de 2019:

- ▶ Reforço da qualidade das estatísticas através da melhoria dos níveis de serviço interdepartamentais, bem como da modernização do processo produtivo e das infraestruturas de suporte. Destacam-se a implementação das técnicas de *machine learning* na codificação de variáveis alfabéticas, a melhoria dos processos de gestão dos modos mistos de recolha e a realização de estudo de viabilidade sobre a modernização do processo de recolha do Índice de Preços no Consumidor (IPC), de implementação plurianual. Salientam-se os resultados da participação na Subvenção Financeira do Eurostat *ESSnet Big Data*, que reúne um potencial significativo de modernização nos processos de recolha de dados.
- ▶ Consolidação dos processos e procedimentos de controlo de qualidade da informação recolhida, através, nomeadamente, da melhoria contínua do acompanhamento da recolha em campo por entrevistas presenciais e a análise de microdados provenientes de fontes administrativas, como é o caso da implementação de uma base integrada de Informação proveniente da Declaração Mensal de Remunerações da Segurança Social, destinada a diversas operações estatísticas.
- ▶ Melhoria do relacionamento das equipas de entrevistadores no sentido do reforço da qualidade dos dados recolhidos e da otimização dos custos suportados pela sociedade e pelo INE, através: da produção mais ampla de Relatórios de Retorno de Informação Personalizada nos inquéritos às empresas e instituições; da renovação do conteúdo e da apresentação do WebInq, assim como do alargamento das suas funcionalidades, nomeadamente no que se refere aos contactos com os respondentes; da implementação de novas funcionalidades no GPAP – Gestão de Processos de Recolha por Autopreenchimento, no que se refere à automatização de processos de recolha e de contencioso; e da consolidação e sistematização dos processos de gestão do respondente nos inquéritos às famílias, ao nível dos contactos e estratégias de comunicação.

-
- ▶ Desenvolvimento da componente de recolha e tratamento de dados da Infraestrutura Nacional de Dados no INE.
 - ▶ Intensificação dos processos de apropriação de dados administrativos para fins estatísticos, sua gestão em articulação com as várias áreas temáticas e novas abordagens de TIC.
 - ▶ Preparação e execução da recolha de dados do Recenseamento Agrícola 2019.
 - ▶ Definição das especificações para o desenvolvimento da componente de recolha de dados dos Censos 2021 (Piloto 2020 e operação final em 2021).

II.2.4. Produção Estatística

A atividade estatística a desenvolver pelo INE e pelas EDC privilegiará o cumprimento das orientações estabelecidas nos documentos enquadradores anteriormente referidos, cumprimento esse que se materializa quer em relação a obrigações de produção e reporte estatístico, quer em requisitos metodológicos impostos por legislação europeia e nacional.

O INE dará continuidade, em 2019, à atividade de apoio à implementação nacional dos Objetivos de Desenvolvimento Sustentável (ODS) no âmbito da Agenda 2030 das Nações Unidas, nomeadamente no que se refere ao mapeamento de indicadores de acompanhamento dos 17 ODS e à validação de possíveis fontes. Este trabalho será efetuado em articulação estreita com as EDC e outras entidades externas. Serão também atualizados, em conformidade, com a publicação e o dossiê temático relativos aos ODS, acessíveis no Portal do INE, com os indicadores disponíveis para Portugal no âmbito desta Agenda universal, incluindo dados desagregados sempre que possível, contribuindo assim para o propósito global de “não deixar ninguém para trás”.

A produção estatística do INE e das EDC abrange as seguintes grandes áreas: População; Trabalho, emprego e desemprego; Rendimento e condições de vida; Proteção social; Saúde e incapacidades; Educação, formação e aprendizagem; Cultura, desporto e lazer; Território; Ciência e tecnologia; Sociedade da informação; Justiça; Ambiente; Contas nacionais; Conjuntura económica e preços; Empresas; Comércio internacional; Agricultura e floresta; Pescas; Indústria e energia; Construção e habitação; Transportes; Comunicações; e Turismo.

As atividades a executar em 2019 pelo INE e pelas EDC são exaustivamente indicadas nos quadros 1 e 2 deste Plano.

Estão previstas 312 atividades estatísticas (238 do INE e 74 das EDC); das quais **275 são operações estatísticas** (201 INE e 74 EDC), a que correspondem **1 049 momentos de disponibilização** de informação à Sociedade (728 da responsabilidade do INE e 321 das EDC).

Destacam-se, seguidamente, por área temática, as operações estatísticas mais relevantes, bem como as atividades relacionadas com a modernização e o aperfeiçoamento das várias fases da produção estatística, designadamente na vertente metodológica.

II.2.4.1. População e Sociedade

População

► Preparação dos Censos 2021, destacando-se as seguintes etapas:

-Planeamento do Inquérito Piloto 2020;

-Preparação dos suportes de recolha (questionários de edifício, alojamento, família e indivíduo) e especificação das regras de validação para o Inquérito Piloto 2020;

-Definição da metodologia para o recenseamento dos alojamentos coletivos e recenseamentos especiais;

-Preparação do programa de controlo e avaliação da qualidade;

-Preparação e teste das aplicações de recolha do e-Censos.

► Elaboração da Base de População Residente 2018 (BPR 2018), integrada no programa de preparação do Censo da População por via administrativa, desenvolvendo metodologias para a integração e imputação de novas variáveis no âmbito da educação, do rendimento, do emprego e mercado de trabalho, e dos locais de trabalho e estudo.

Trabalho, Emprego e Desemprego

- ▶ Desenvolvimento do manual de procedimentos para a construção e atualização da Base de População Residente (BPR), com base na experiência das anteriores edições, visando a integração das componentes demográficas que concorrem para a coerência da evolução da população entre BPR consecutivas.
- ▶ Preparação metodológica e aplicacional da nova edição do Inquérito à Fecundidade (2019) e realização do inquérito.
- ▶ Desenvolvimento e testes de métodos de previsão e modelização das componentes demográficas: mortalidade, fecundidade e migrações internacionais, com vista à execução de um novo exercício trienal de Projeções de População Residente por sexo e idades, para Portugal e Regiões NUTS II (a divulgar no 1.º trimestre de 2020).
- ▶ Continuação do estudo de viabilidade de produção de estimativas anuais das migrações internacionais robustas com maior detalhe geográfico nacional (regiões NUTS) e internacional (países de origem e destino), e das migrações internas, recorrendo a multi-fontes: dados administrativos, inquéritos às famílias e modelos estatísticos.
- ▶ Revisão dos conteúdos do Dossiê do Género, visando a redefinição de dimensões pertinentes para a observação de desigualdades entre homens e mulheres, beneficiando de informação de recolha direta ou de natureza administrativa relevante que concorra para a definição de um domínio estatístico transversal de referência, no âmbito do programa *EEAGrants* e da Estratégia Portugal +Igual (Estratégia Nacional para a Igualdade e a Não Discriminação 2018-2030).
- ▶ Realização e divulgação trimestral de uma estatística de referência sobre a Remuneração bruta mensal média por trabalhador, procedendo-se à utilização dos dados administrativos provenientes da Declaração Mensal de Remunerações da Segurança Social.
- ▶ Preparação do módulo *ad hoc* do Inquérito ao Emprego de 2020, cujo tema é “Acidentes de trabalho e problemas de saúde relacionados com o trabalho”.

► Realização e divulgação trimestral dos resultados do Índice de Custo do Trabalho (nova base), procedendo-se à utilização dos dados administrativos provenientes da Declaração Mensal de Remunerações da Segurança Social, cujos primeiros resultados (referentes ao 1.º trimestre de 2019) serão disponibilizados em maio de 2019.

► Continuação dos estudos com vista à implementação das alterações no Inquérito ao Emprego decorrentes da futura adoção do novo Regulamento da UE (*Integrated European Statistics Framework*), envolvendo essencialmente as seguintes áreas:

- Desenho dos questionários para variáveis de periodicidades diferentes;

- Alterações metodológicas necessárias para a modularização do Inquérito ao Emprego (estudo de viabilidade da adoção do *Wave Approach* e de entrevistas dependentes e adaptação das metodologias de calibração);

- Adoção dos conceitos da OIT decorrentes da 19.ª Conferência Internacional dos Estatísticos do Trabalho, de 2013;

- Estudo de viabilidade para a adoção do modo de recolha *Web* em alguns segmentos populacionais;

- Conceção e implementação de um esquema de recolha paralela, a iniciar em 2020, com vista à obtenção de fatores de ligação da nova série de dados com a série de dados em vigor.

► Divulgação dos dados provisórios relativos aos Acidentes de Trabalho ocorridos em 2018, cuja recolha se efetuou ao abrigo da nova legislação (formato eletrónico), correspondendo a uma redução significativa no tempo de disponibilização dos dados (mesmo que provisórios). [GEP/MTSSS]

► Atualização do documento metodológico relativo aos Acidentes de Trabalho. [GEP/MTSSS]

Rendimento e Condições de Vida

- ▶ Divulgação dos resultados definitivos do Inquérito às Condições de Vida e Rendimento (EU-SILC) 2018, com desagregação por NUTS II.
- ▶ Preparação e realização do módulo *ad hoc* do Inquérito às Condições de Vida e Rendimento, que retoma o tema da transmissão intergeracional de desvantagens sociais, aplicando-se pela primeira vez a grelha detalhada da composição familiar e a recolha de dados sobre a perspetiva de evolução do rendimento familiar.
- ▶ Preparação metodológica e aplicacional do Inquérito à Situação Financeira das Famílias 2020, em colaboração com o Banco de Portugal.
- ▶ Início dos trabalhos conducentes ao desenvolvimento de um modelo nacional para a obtenção de estimativas rápidas sobre a distribuição do rendimento das famílias.

Educação, Formação e Aprendizagem

- ▶ Atualização dos indicadores disponíveis no Portal relativos a esta área estatística, em articulação com a DGEEC.
- ▶ Realização de um Inquérito piloto sobre Alunos com Necessidades Educativas Especiais no Ensino Superior (em 2018 foi realizado o inquérito piloto às instituições do ensino superior, sendo em 2019 complementado com o inquérito aos alunos). [DGEEC/MEd|MCTES]
- ▶ Preparação e divulgação, em formato digital, de sumários/destaques estatísticos em novas áreas. [DGEEC/MEd|MCTES]
- ▶ Preparação, em formato digital, de um prospeto com os principais indicadores da Educação. [DGEEC/MEd|MCTES]
- ▶ Análise da informação de natureza administrativa disponibilizada, de forma a aumentar o número de indicadores estatísticos divulgados. [DGEEC/MEd|MCTES]
- ▶ Atualização e aperfeiçoamento das aplicações informáticas que permitem maior versatilidade na consulta da informação por parte dos utilizadores. [DGEEC/MEd|MCTES]
- ▶ Disponibilização, no sítio da DGEEC, dos ficheiros produzidos no âmbito dos principais pedidos de informação de utilizadores. [DGEEC/MEd|MCTES]

► Realização e promoção de ações de formação nas áreas da análise de dados (nomeadamente projecções e análises estatísticas multivariadas), de *softwares* de produção de informação estatística, da análise de grandes volumes de informação e do desenvolvimento de *Business Intelligence*; e formação para realização de projecções e análises estatísticas multivariadas, bem como o apoio e incentivo à frequência de formação complementar, nomeadamente mestrados e doutoramentos. [DGEEC/MEd|MCTES]

► Cooperação entre a DGEEC e o INE na elaboração conjunta de pareceres, na preparação da participação em reuniões internacionais e na resposta a pedidos de informação de organizações nacionais e internacionais, nomeadamente, no quadro do Inquérito UOE (questionário internacional que visa responder às necessidades comuns da UNESCO, da OCDE e do Eurostat).

Cultura, Desporto e Lazer

► Continuação da articulação com entidades detentoras de informação administrativa para fins estatísticos na área da cultura e do desporto, visando a estruturação e o alargamento da oferta de informação nesta área.

Saúde e Incapacidades

► Realização do Inquérito Nacional de Saúde 2019, em colaboração com o Instituto Nacional de Saúde Dr. Ricardo Jorge, mantendo-se a recolha presencial e através da *Web*.

► Continuação da articulação com o Ministério da Saúde com vista à concretização do apuramento, análise e divulgação dos dados sobre os recursos e a atividade nos cuidados de saúde primários, com base em dados administrativos do Ministério da Saúde.

► Conclusão dos estudos para o desenvolvimento das estatísticas sobre doenças profissionais, no âmbito do Eurostat e em articulação com o GEP/MTSSS e o Instituto da Segurança Social.

Proteção Social

► Continuação do desenvolvimento do estudo de viabilidade para a definição de um sistema de informação estatística para a área da Segurança Social, em parceria com o GEP/MTSSS.

► Divulgação dos resultados dos exercícios SEEPROS 2017 (dados financeiros e beneficiários de pensões) e do exercício SEEPROS 2016 relativo aos benefícios líquidos.

Justiça

- ▶ Realização do Inquérito piloto sobre Segurança no Espaço Público e Privado, visando a preparação de uma operação estatística com representatividade nacional sobre a problemática da violência de género.
- ▶ Preparação de bases de microdados para fins de investigação, ao abrigo do protocolo com o Ministério da Educação e Ciência, para disponibilização a investigadores credenciados pela Direção-Geral de Estatísticas da Educação e Ciência (DGEEC), em articulação com a DGPJ/MJ.
- ▶ Reforço da análise das fontes administrativas de dados na área da Justiça e promoção da sua utilização com recurso aos novos métodos de recolha de dados estatísticos. [DGPJ/MJ]
- ▶ Realização de sessões de sensibilização à estatística junto das entidades fornecedoras de dados. [DGPJ/MJ]
- ▶ Alargamento do âmbito de difusão de estatísticas da Justiça a novas áreas de interesse para a sociedade. [DGPJ/MJ]
- ▶ Empreendimento de ações de recuperação e melhoria da qualidade dos dados residentes em aplicações informáticas que sejam fontes administrativas de dados. [DGPJ/MJ]
- ▶ Conclusão da implementação do projeto dos novos subsistemas de processamento e divulgação estatística do Sistema de Informação das Estatísticas da Justiça (SIEJ), assegurando a sua disponibilização ao público. [DGPJ/MJ]
- ▶ Automatização no SIEJ do apuramento dos resultados estatísticos resultantes dos mapeamentos entre o sistema internacional de classificações das estatísticas criminais (ICCS) e a tabela de crimes registados atualmente em vigor no sistema judicial. [DGPJ/MJ]
- ▶ Implementação no SIEJ da apresentação dos resultados dos tribunais de acordo com o artigo 551.º, n.º 5, do CPC. [DGPJ/MJ]

II.2.4.2. Território e Ambiente

Território

- ▶ Robustecer a informação estatística à escala regional e local para a caracterização do mercado da habitação, nomeadamente a produção de resultados das Estatísticas de Rendias da Habitação ao Nível Local, com periodicidade infra-anual.
- ▶ Estudo de viabilidade para a produção de indicadores de acessibilidade potencial para um conjunto de cidades portuguesas, a desenvolver no quadro do projeto europeu Auditoria Urbana de suporte à política regional e urbana da Comissão Europeia.
- ▶ Acompanhamento da produção da Carta de Uso e Ocupação do Solo 2018, tendo em vista a operacionalização das Estatísticas de uso e ocupação do solo 2018 (quadro de cooperação técnica com a Direção-Geral do Território).
- ▶ Disponibilização de informação para a análise das dinâmicas territoriais, incluindo o desenvolvimento de sistemas de indicadores de apoio à monitorização de políticas públicas de base territorial, nomeadamente com a manutenção do Sistema de Indicadores de suporte à monitorização de contexto e resultado do “Portugal 2020” no Portal do INE.
- ▶ Divulgação do estudo sobre o Poder de Compra Concelhio (13.ª edição) e reformulação da aplicação para exploração de resultados.
- ▶ Divulgação do estudo analítico Retrato Territorial de Portugal (6.ª edição) centrado em três domínios de análise: Qualificação territorial, Qualidade de vida e coesão e Crescimento e competitividade.
- ▶ Desenvolvimento e divulgação do relatório associado ao programa de trabalhos *The territorial dimension in Sustainable Development Goals indicators* do GT *Data Integration* do Comité Regional das Nações Unidas para a Gestão Global de Informação Geoespacial (*UN-GGIM: Europe*) sobre as potencialidades de integração de informação geográfica e estatística para a monitorização dos objetivos de desenvolvimento sustentável.

Ambiente

- ▶ Desenvolvimento do projeto sobre estatísticas de “desperdício alimentar”, perspetivando-se para 2019 a inventariação das fontes de informação, compilação e sistematização da informação, designadamente no âmbito da participação do INE na Comissão Nacional de Combate ao Desperdício Alimentar (CNCDA). A nível da União Europeia, continuar-se-á a acompanhar a preparação da legislação neste domínio.

-
- ▶ Análise da possibilidade de divulgação de indicadores georreferenciados, com enfoque num indicador de mobilidade relativamente à localização dos equipamentos de recolha de resíduos.
 - ▶ Articulação com a Agência Portuguesa do Ambiente (APA), com o objetivo de adaptar o sistema de análise e transmissão de informação dos resíduos setoriais à abordagem e-GAR (guia eletrónica de transporte de resíduos).
 - ▶ Acompanhamento dos desenvolvimentos a nível nacional e internacional da economia circular.

II.2.4.3. Economia e Finanças

Contas Nacionais

- ▶ Elaboração e divulgação de uma nova base das Contas Nacionais Portuguesas, tendo 2016 como ano de referência. Esta atividade consiste na compilação de contas anuais com o máximo grau de detalhe para os anos 2016 e 2017, de dados retropolados para o período 1995 a 2015 e ainda de séries trimestrais (ramos e setores) consistentes desde o 1.º trimestre de 1995 até ao 2.º trimestre de 2019.
- ▶ Elaboração e divulgação das Contas Regionais consistentes com a base 2016 das Contas Nacionais, incluindo informação retrospectiva desde 1995.
- ▶ Compilação e divulgação da Conta Satélite da Economia Social referente ao ano de 2016 e dos resultados do Inquérito ao Trabalho Voluntário 2018.
- ▶ Compilação de uma nova edição da Conta Satélite do Mar, tendo por referência o ano de 2017 e dispondo de resultados desagregados por NUTS I (Continente e Regiões Autónomas dos Açores e da Madeira).
- ▶ Estudo de viabilidade de produção de estatísticas sobre Preços e Rendimentos de Terras Agrícolas.
- ▶ Realização de um trabalho conjunto com o Banco de Portugal visando a divulgação de séries longas para a Economia Portuguesa, coerentes com os manuais mais recentes (nomeadamente o SEC 2010).

Conjuntura Económica e Preços

- ▶ Continuação da liderança técnica do exercício das Paridades de Poder de Compra (PPC) na Europa, com base num contrato de prestação de serviços assinado com o Eurostat.
- ▶ Continuação do alargamento da cobertura do Índice de Preços de Produção de Serviços (IPPS) a novos serviços, nomeadamente na área do transporte rodoviário de mercadorias.
- ▶ Realização de um estudo de viabilidade sobre o cálculo de índices de emprego e remunerações dos Índices de Volume de Negócios e Emprego utilizando a totalidade dos registos da Declaração Mensal de Rendimentos (DRM) da Segurança Social.
- ▶ Continuação do desenvolvimento de metodologias de integração de informação proveniente de fontes de informação administrativa, *Web Scraping* e *Scanner data* no Índice de Preços no Consumidor.
- ▶ Elaboração de estudos no âmbito das estatísticas de preços de propriedades comerciais com o objetivo de ser avaliada a possibilidade de dispor de indicadores adicionais sobre o seu valor e o número de vendas, bem como a possibilidade de calcular um índice de rendas de propriedades comerciais, fazendo uso de informação de natureza administrativa disponível no INE (IMT, IMI e recibos eletrónicos de renda).

Empresas

- ▶ Conceção e desenvolvimento do Inquérito às Práticas de Gestão no âmbito da Economia Social, referente a 2018, a efetuar no âmbito da reedição da Conta Satélite da Economia Social, prevendo-se ainda a colaboração da Cooperativa António Sérgio. Os dados serão divulgados no 4.º trimestre de 2019.
- ▶ Continuação da adequação dos processos de produção estatística aos novos modelos estabelecidos no contexto da Informação Empresarial Simplificada - IES (Decreto-Lei n.º 98/2015, de 2 de junho, e Portaria n.º 220/2015, de 24 de junho), assegurando a criação de novas tabelas de suporte para armazenamento dos dados do SAF-T e da IES.
- ▶ Reformulação dos programas de análise e apuramento do Sistema de Contas Integradas das Empresas (SCIE), tendo em conta os novos modelos de dados do SAF-T e da IES. A divulgação dos dados provisórios do SCIE 2018 já terá em conta a nova estrutura da informação de base.

II.2.4.4. Comércio Internacional

► Participação no projeto, promovido pelo Eurostat, *“Economic Globalisation and Business – Structural Business Statistics developments”*, com o objetivo de produzir novos indicadores no âmbito das Empresas de Elevado Crescimento e do *Sourcing* Internacional.

► Melhorar a qualidade e a eficiência do processo de produção das Estatísticas do Comércio Internacional, destacando-se as seguintes vertentes:

- Monitorização da eficácia da metodologia de estimação do Comércio Internacional e das revisões, no sentido da sua redução, garantindo o cumprimento dos parâmetros definidos pelo Eurostat;

- Adequação da política de revisões do comércio internacional aos padrões definidos no *Framework Regulation Integrating Business Statistics (FRIBS)*;

- Participação nas atividades relativas à modernização do Intrastat (ao abrigo de uma subvenção financeira (*grant*) do Eurostat) e às fases de implementação da troca de microdados, tendo em vista a entrada em vigor do *FRIBS* e a apresentação de uma proposta de metodologia para a futura utilização desses microdados na produção de resultados.

► Garantir a continuidade da divulgação mensal dos Índices de Valor Unitário do Comércio Internacional.

► Realização de um estudo de viabilidade relativo à produção e divulgação de uma Estimativa rápida do Comércio Internacional.

II.2.4.5. Agricultura, Floresta e Pescas

Agricultura e Floresta

► Preparação e início do processo de recolha do Recenseamento Agrícola 2019 (RA 2019) que decorrerá de outubro de 2019 a março de 2020, designadamente:

-Conceção do instrumento de notação, do manual de instruções e demais material de campo;

-Certificação da operação estatística;

-Criação do universo *Data Warehouse*;

-Articulação com as entidades internas e externas (no âmbito da Comissão de Acompanhamento definida pela RCM n.º 40/2018);

-Desenvolvimento das regras de validação;

-Definição e implementação do plano de formação e sessões informativas e o plano de comunicação institucional.

► Início dos trabalhos preparatórios com o Instituto da Vinha e do Vinho (IVV) para dar resposta à 2.ª vaga do Inquérito Vitícola 2020.

► Preparação e desenvolvimento da metodologia no âmbito da 2.ª edição das Estatísticas do Uso dos Pesticidas 2020.

► Análise de viabilidade do alargamento do quadro de informação das estatísticas da Produção Animal com a introdução da vertente da agricultura biológica nas fileiras dos ovos e do leite.

► Elaboração de estudos preparatórios de conceção de uma metodologia para o cálculo anual do crescimento das florestas em articulação com o Instituto da Conservação da Natureza e das Florestas (ICNF).

Pescas

► Continuação da disponibilização de indicadores no Portal relativos ao setor das pescas.

► Avaliação da qualidade da informação recolhida pela DGRM ao abrigo do Programa Nacional de Recolha de Dados utilizados e que é utilizada no âmbito da condução da Política Comum de Pescas (PCP). [DGRM/MM]

► Reforço da qualidade das estatísticas oficiais, otimização e aumento da eficiência do processo de produção estatística, através do desenvolvimento metodológico, científico e tecnológico. [DGRM/MM]

II.2.4.6. Indústria, Energia e Construção

Indústria e Energia

▶ Continuação do alargamento da abrangência da informação sobre Energia disponível no Portal de Estatísticas Oficiais, incluindo os indicadores para monitorização da Estratégia Portugal 2020.

▶ Apoio à Direção-Geral de Energia e Geologia (DGEG) na conceção e preparação de nova edição do Inquérito ao Consumo de Energia no Sector Doméstico, previsto para 2020.

▶ Identificação dos parâmetros e implementação de um processo de produção regular de indicadores relativos aos consumos de fontes energéticas no sector da indústria, no âmbito das políticas energéticas do Pacote *Clean Energy* para 2030, em colaboração com o INE. [DGEG/MATE]

▶ Melhoria da qualidade das estatísticas da Energia e dos Recursos Geológicos, com especial incidência na consistência da informação e no cumprimento dos prazos de disponibilização da informação, assegurando a produção das estatísticas da energia de acordo com as metodologias harmonizadas a nível comunitário e internacional (Eurostat e Agência Internacional de Energia). [DGEG/MATE]

▶ Produção e divulgação, no *site* da Direção-Geral de Energia e Geologia, de informação estatística relativa à Energia e Recursos Geológicos em áreas de especial relevância para o conhecimento dos respetivos sectores de atividade, com disponibilização dos respetivos documentos metodológicos e uma melhor definição da política de revisão da informação estatística produzida. [DGEG/MATE]

Construção e Habitação

▶ Elaboração de um estudo de viabilidade com vista à simplificação e reformulação do Sistema de Indicadores de Operações Urbanísticas (SIOU), incluindo a sua adequação à legislação em vigor (reformulação prevista para 2020).

▶ Monitorização dos resultados das Estimativas das Obras Concluídas e identificação de melhorias a implementar na metodologia atual, nomeadamente decorrentes da utilização de fontes alternativas de informação.

►Elaboração de um estudo de viabilidade relativo a uma nova edição do Inquérito à Caracterização da Habitação Social.

►Disponibilização, sob a forma de indicadores no Portal, de todos os indicadores da Publicação anual das Estatísticas da Construção e Habitação.

II.2.4.7. Serviços

Transportes

►Antecipação, em duas semanas, da divulgação trimestral do Inquérito ao Transporte Rodoviário de Mercadorias (ITRM) e, em consequência, do destaque trimestral da Atividade dos Transportes.

►Divulgação mensal, em vez de trimestral, do Inquérito ao Transporte Marítimo de Passageiros e Mercadorias.

►Alargamento do conjunto de resultados com divulgação mensal no âmbito das estatísticas de tráfego aéreo nos Aeroportos e Aeródromos.

►Análise da viabilidade do alargamento do âmbito do Inquérito ao Transporte Fluvial de Passageiros, em alinhamento com as iniciativas da Comissão para o desenvolvimento de estudos piloto nesta matéria, conforme previsto no Reg. UE 1954/2016.

►Análise da viabilidade de conceção do novo Inquérito ao Transporte Fluvial de Mercadorias e monitorização do posicionamento da atividade em Portugal face ao limiar mínimo para cobertura estatística.

►Realização de um estudo de viabilidade de produção de estatísticas de Tráfego Rodoviário com base em informação administrativa referente a registos de veículos e inspeções periódicas.

Turismo

►Desenvolvimento das estatísticas do turismo internacional, nomeadamente através da conceção de um modelo de estimação das chegadas de turistas não só com base num modelo simplificado de recolha de dados nas fronteiras aéreas, mas também por via de incorporação de um conjunto mais alargado de informação detalhada proveniente das estatísticas de transportes e ainda da apropriação de informação de natureza administrativa.

II.2.4.8. Inovação e Conhecimento

Ciência e Tecnologia

► Abandono do contacto presencial no Inquérito às Deslocações dos Residentes, tendo em vista a redução de custos com a recolha de dados, a qual decorrerá exclusivamente por via telefónica; prevê-se ainda o estudo de viabilidade para a produção de resultados mais alargados sobre turismo internacional dos residentes, com base nesta fonte.

► Conceção e preparação do novo inquérito aos pequenos alojamentos turísticos (dirigido ao alojamento local abaixo das 10 camas), adotando uma metodologia diferenciada e adaptada às particularidades deste segmento de alojamento.

► Divulgação de resultados mensais de alojamento segundo as novas séries globais, abarcando turismo no espaço rural e de habitação e também o alojamento local no âmbito do Inquérito à Permanência de Hóspedes na Hotelaria e outros Alojamentos.

► Apropriação de informação das Declarações Mensais de Remunerações da Segurança Social (DMR-SS) no âmbito do Inquérito à Permanência de Hóspedes na Hotelaria e outros Alojamentos, atividade no âmbito das medidas Simplex+ 2017.

► Colaboração na preparação dos Inquéritos ao Potencial Científico e Tecnológico Nacional 2018, da responsabilidade da DGEEC.

► Colaboração com a DGEEC na preparação do Inquérito Comunitário à Inovação 2016-2018 que implementa a nova versão do Manual de Oslo.

► Participação no Projeto Internacional *Microdata*, no âmbito da OCDE, efetuando o tratamento e análise de microdados disponíveis nos países, com o objetivo de avaliar o impacto dos incentivos, nomeadamente fiscais, para o desenvolvimento das atividades de I&D. [DGEEC/MEd|MCTES]

► Preparação, em formato digital, de um prospeto com os principais indicadores da Ciência, Tecnologia e Sociedade da Informação. [DGEEC/MEd|MCTES]

Sociedade da Informação

► Realização do Inquérito à Utilização de Tecnologias da Informação e da Comunicação nas Empresas 2019 e do Inquérito à Utilização de Tecnologias da Informação e da Comunicação pelas Famílias 2019, com aumento das respostas das famílias via *Web*.

II.2.5. Difusão das Estatísticas Oficiais

► Colaboração na preparação do Inquérito à Utilização das Tecnologias da Informação e da Comunicação na Administração Pública Central e Regional 2018 e do Inquérito à Utilização das Tecnologias da Informação e da Comunicação nas Câmaras Municipais 2018, da responsabilidade da DGEEC.

As atividades a realizar no âmbito da difusão têm como objetivo manter a divulgação atempada da informação produzida nos diversos domínios estatísticos, assumindo-se como principais desafios a modernização das formas de acesso e de apresentação da informação estatística, no sentido de a tornar mais apelativa e acessível a todos os utilizadores, com base numa revisão das políticas de difusão e de comunicação. O Portal de Estatísticas Oficiais continuará a ser o meio privilegiado de divulgação da informação estatística, pelo que se continuará a apostar na sua melhoria ao nível das funcionalidades e dos conteúdos disponíveis.

O INE continuará a participar no projeto *Digital Dissemination and Communication* (ESS.VIP DIGICOM), integrado na implementação da Visão 2020 para o Sistema Estatístico Europeu, que envolve quatro áreas de atuação: i) "Análise dos utilizadores"; ii) "Produtos e Serviços inovadores de fácil partilha"; iii) "Comunicação e Imagem/marca"; e iv) "Difusão com dados abertos".

Disponibilização de informação estatística e de Publicações

Para 2019 estão previstas 275 operações estatísticas (73,1% das quais executadas pelo INE) a que corresponderão 1049 ocorrências de difusão de informação estatística.

O calendário da disponibilização de informação relativo às atividades estatísticas em 2019 é apresentado exhaustivamente no Capítulo IV. O calendário de Difusão Estatística constitui um compromisso relativamente ao primeiro momento de disponibilização da informação estatística oficial ao público. No mesmo capítulo apresenta-se também o Plano de Publicações: datas de disponibilização no Portal e/ou em suporte papel: 70 títulos, sendo 44 da responsabilidade do INE (maioritariamente em formato eletrónico) e 26 das Entidades com Delegação de Competências do INE.

Portal de Estatísticas Oficiais

► Redesenho e alteração da interface do Portal com o objetivo de simplificar a apresentação dos conteúdos e torná-los mais acessíveis aos utilizadores, nomeadamente possibilitar o acesso à informação por tema estatístico, independentemente do produto a partir do qual a informação está disponível.

Apoio aos utilizadores e Promoção da informação e da literacia estatística

► Garantia do cumprimento dos prazos e da qualidade das respostas aos pedidos de informação estatística.

► Aumento e promoção dos conteúdos disponíveis para os investigadores e melhoria das condições técnicas de acesso às bases de dados disponibilizadas no âmbito do protocolo estabelecido entre o INE, a Fundação para a Ciência e a Tecnologia e a DGEEC.

► Disponibilização de novos Ficheiros de Uso Público no Portal do INE.

► Reconfiguração da Rede de Informação do INE em Bibliotecas do Ensino Superior (RIIBES), tornando-a uma Rede de Informação do INE para o Ensino Superior (RIIES) a partir da qual se promoverá o acesso à informação estatística oficial, com recurso, nomeadamente, a sessões de formação, presenciais (no INE ou nas Instituições) e à distância para técnicos de atendimento das bibliotecas/centros de documentação e restante população académica, assim como sessões sobre o acesso a microdados para investigação científica e às bases de dados disponíveis.

► Estreitar o relacionamento com estruturas que permitam alargar e ampliar as atividades de promoção da literacia estatística com novas atividades e/ou junto de novos públicos, como, por exemplo, a Rede de Bibliotecas Públicas e/ou as redes interconcelhias.

► Participação na realização da Competição Europeia de Estatística 2019 (ESC2019), nomeadamente através da promoção e realização das fases nacional e europeia da Competição. Esta competição contribui para a sensibilização da importância da estatística junto de alunos e professores do ensino básico e secundário.

-
- ▶ Continuação da realização dos Seminários INE-Portas Abertas: sessões de divulgação, nas instalações do INE (Lisboa e Porto), acessíveis ao público em geral, com o objetivo de dar a conhecer as atividades desenvolvidas no âmbito da produção e difusão de estatísticas oficiais, nomeadamente sobre alguns dos dados com impacto no público em geral, como o Emprego, os Recenseamentos da População e da Habitação e o Recenseamento da Agricultura, a Saúde ou as Condições de Vida.
 - ▶ Continuação da publicação da Revista INEWS, de edição trimestral, dedicada à divulgação da atividade do INE.
 - ▶ Continuação da produção de vídeos de demonstração/formação sobre a utilização do Portal do INE e do *site* do ALEA, em complemento e/ou alternativa à formação presencial.
 - ▶ Continuação da receção de visitas de estudo presenciais, aos alunos e professores dos ensinos básico, secundário e superior relativas a vários domínios da atividade estatística.
 - ▶ Continuação da produção de vídeos e infografias focados na informação estatística e na explicação de conceitos técnicos.
 - ▶ Continuação do aumento da colaboração com investigadores e universidades, designadamente através do acolhimento na DGEEC de estudantes de mestrado ou do reforço das parcerias para o desenvolvimento de projetos que tenham como objetivo o aprofundamento das análises aos dados. [DGEEC/MEd|MCTES]

II.2.6. Avaliação e Gestão da Qualidade

No âmbito da avaliação e gestão da qualidade destacam-se as seguintes atividades:

- ▶ Continuação da implementação de um conjunto de atividades que dão cumprimento à aplicação do Código de Conduta para as Estatísticas Europeias, atividade conjunta entre o INE e as EDC. Neste contexto, destaca-se a participação nos trabalhos de preparação da metodologia para a nova ronda do *Peer Review* aos Estados Membros, com base na última revisão do Código de Conduta.

-
- ▶ Continuação da estreita ligação com o Eurostat para o desenvolvimento das atividades de Gestão da Qualidade em Estatística, nomeadamente mantendo a representação no *Working Group on Quality* e do *DIME/ITDG* para a área da Metodologia e das TIC e participando nas *Task Force* relacionadas com a implementação e revisão dos documentos enquadramentos e garantias da Qualidade ao nível do Sistema Estatístico Europeu. Salienta-se a participação no desenvolvimento de uma *ESS Common Quality Framework* (abordagem comum à Gestão da Qualidade ao nível do Sistema Estatístico Europeu), ancorada no Código de Conduta.
 - ▶ Continuação da abordagem seguida no âmbito da avaliação da satisfação dos utilizadores de informação estatística, com vista ao cumprimento dos princípios 4 (Compromisso com a Qualidade) e 11 (Relevância) do Código de Conduta das Estatísticas Europeias. Procurar-se-á atualizar esta abordagem com os resultados dos trabalhos de participação do projeto europeu *Digital Dissemination and Communication* (ESS.VIP DIGICOM). Salienta-se, na DGEEC, a continuidade da aplicação do inquérito à satisfação dos utilizadores de informação estatística (que inclui domínios como adequabilidade, prazo, preço, apoio prestado e qualidade geral), assim como a produção dos respetivos resultados.
 - ▶ O Sistema Documental da Qualidade continuará a ser objeto de melhorias, em particular no ao nível dos seus documentos enquadramentos: Carta da Qualidade, diferentes políticas e Manual do Processo da Produção Estatística. Manter-se-á o objetivo de proceder à produção regular de "Relatórios da Qualidade" no novo formato europeu (SIMS V2.), no âmbito do Sistema de Metainformação. Procurar-se-á assegurar a revisão permanente dos documentos procedimentais relevantes para a melhoria do processo estatístico.
 - ▶ A revisão de procedimentos e outros documentos internos que regulem o ciclo de Produção Estatística permitirão a revisão de processos e implementação de melhorias, fruto das atividades de auditoria interna.
 - ▶ Procurar-se-á, igualmente, manter a atividade de sensibilização interna aos colaboradores para os novos instrumentos e abordagens à gestão da qualidade no âmbito do Sistema Estatístico Europeu.
-

Cooperação Estatística



III.1. Cooperação no âmbito do Sistema Estatístico Nacional

No âmbito da colaboração entre o INE e as Entidades com EDC, salienta-se:

- ▶ Acompanhamento regular da execução dos protocolos de delegação de competências, nas suas várias componentes.
- ▶ Continuação da integração dos resultados das operações estatísticas delegadas no *Data Warehouse* do INE, assegurando a inclusão de novos indicadores no Banco de Dados de Difusão e a atualização dos já disponibilizados. Esta integração de dados passa a ter uma nova relevância com o desenvolvimento da Infraestrutura Nacional de Dados no INE.
- ▶ Desenvolvimento de iniciativas articuladas com vista à apropriação de dados administrativos para fins estatísticos no contexto da Administração Pública.
- ▶ Articulação na elaboração de pareceres e na preparação da participação em reuniões e outros eventos internacionais, nomeadamente do Eurostat, Comissão Europeia e OCDE.
- ▶ Dinamização da cooperação interinstitucional e partilha de experiências e conhecimentos.

No âmbito da colaboração entre o INE e as outras Autoridades Estatísticas (Banco de Portugal, Direção Regional de Estatística da Madeira e Serviço Regional de Estatística dos Açores):

- ▶ Continuação da cooperação interinstitucional, no respeito pelas esferas de competências específicas e partilha de experiências e conhecimentos, com vista à concretização de parcerias eficazes.
- ▶ Promoção de projetos conjuntos, que permitam o reforço da qualidade das estatísticas oficiais através do desenvolvimento metodológico, científico e tecnológico, no âmbito das respetivas esferas de competências.

No âmbito da colaboração entre o INE e outras Entidades da Administração Pública e, de acordo com i) a legislação europeia, nomeadamente o Regulamento PE e do Conselho n.º 759/2015, de 29 de abril, que reforça o papel de coordenação dos INE na produção e difusão das estatísticas europeias e, no plano nacional, amplia o direito de acesso dos INE às fontes de dados administrativos, prevendo o seu envolvimento na conceção, desenvolvimento e eliminação de ficheiros administrativos usados para fins estatísticos (aspeto reforçado na última revisão do Código de Conduta para as Estatísticas Europeias); ii) a Lei do SEN; iii) e as Linhas Gerais da Atividade Estatística Oficial 2018-2022, em 2019, o INE:

- ▶ Prosseguirá os contactos com entidades detentoras de dados administrativos para que estas facultem ao INE o acesso a esses dados, visando a sua eventual utilização na produção das estatísticas oficiais.
- ▶ Dará continuidade à inventariação/identificação de fontes administrativas com potencial de aproveitamento para fins estatísticos.
- ▶ Procurará, em articulação com as entidades competentes, identificar medidas que permitam a eliminação das barreiras que dificultam e/ou impedem o acesso do INE a dados administrativos disponíveis na Administração Pública e passíveis de utilização para fins estatísticos.
- ▶ Procurará ainda, e no âmbito dos mesmos documentos enquadradores, identificar fontes de dados de propriedade privada que possam beneficiar a produção de estatísticas oficiais e reduzir os encargos administrativos, do domínio estatístico, para empresas e cidadãos.

III.2. Cooperação Estatística Internacional

O INE, enquanto membro do Sistema Estatístico Europeu (SEE), continuará a contribuir para o desenvolvimento das estatísticas europeias e internacionais, através da participação em vários comités, grupos de trabalho, *Task Forces* e projetos *ESSnet* de grande relevância na União Europeia. Continuará a assumir relevância a participação na discussão e na preparação de legislação estatística nas instâncias Europeias (Eurostat e Conselho), tendo em conta que a maior parte das atividades estatísticas se desenvolvem no cumprimento de regulamentos da União Europeia.

Assume também destaque a participação do INE nas atividades das Nações Unidas e da OCDE, na área estatística, sendo de relevar o acompanhamento da Agenda 2030 para o Desenvolvimento Sustentável.

A cooperação para o desenvolvimento dos sistemas estatísticos de outros países, em particular dos países de língua portuguesa, quer a nível bilateral, quer no quadro da CPLP, continuará, em 2019, a estar presente na atividade do INE, respeitando-se assim os compromissos já assumidos e apoiando novas iniciativas, na medida dos recursos disponíveis.

Neste contexto, destacam-se para 2019 as seguintes atividades:

Sistema Estatístico Europeu

- ▶ Participação no Comité do Sistema Estatístico Europeu e na Conferência dos Directors General of the National Statistical Institutes (DGINS) da União Europeia.
- ▶ Participação, no contexto do *Partnership Group*, na discussão de assuntos de natureza estratégica relativos ao Sistema Estatístico Europeu.
- ▶ Participação no Subcomité Estatístico do Comité Económico e Financeiro do Conselho da União Europeia.
- ▶ Participação *no* *European Statistical Forum*, que reúne o Sistema Estatístico Europeu e o Sistema Europeu de Bancos Centrais.
- ▶ Participação nas reuniões do *Working Party on Statistics* do Conselho da União Europeia.
- ▶ Preparação da posição de Portugal relativamente a legislação com relevância para a estatística, em discussão noutros grupos de trabalho do Conselho da União Europeia, em coordenação com a Direção-Geral dos Assuntos Europeus (DGAE/MNE) e a Representação Permanente de Portugal junto da União Europeia (REPER/MNE).
- ▶ Preparação da Presidência do *Working Party on Statistics* do Conselho, pelo INE, no âmbito da Presidência Portuguesa do Conselho da União Europeia, a decorrer no 1.º semestre de 2021.

Organizações internacionais

- ▶ Participação em fóruns internacionais sobre estatística, nomeadamente na Comissão de Estatística das Nações Unidas, na Conferência dos Estatísticos Europeus da Comissão Económica para a Europa das Nações Unidas e no Comité de Estatística da OCDE.
- ▶ Resposta aos questionários provenientes das organizações internacionais, em articulação, sempre que necessário, com outras entidades produtoras de estatísticas.
- ▶ Coordenação nacional do Inquérito TALIS 2018, com a análise e divulgação dos resultados, salientando-se que este é o terceiro inquérito da OCDE sobre ensino e aprendizagem, refletindo principalmente sobre os ambientes de aprendizagem nas escolas e as condições de trabalho dos docentes. [DGEEC/MEd|MCTES]
- ▶ Participação na equipa que irá desenvolver em Portugal o Projeto Internacional da OCDE *"Study on social and emotional skills in Cities"*. Este projeto tem como objetivo, até 2020, adaptar e disponibilizar uma ferramenta de avaliação do desenvolvimento de competências sociais e emocionais em crianças e jovens, de língua portuguesa, de acesso universal, e que permita a utilização, sem restrições, deste instrumento de avaliação por parte dos interessados, assentando numa partilha de objetivos e interesses comuns e na repartição de responsabilidades e obrigações entre todas as partes envolvidas. [DGEEC/MEd|MCTES]

Agenda 2030 para o Desenvolvimento Sustentável

▶ Acompanhamento da Agenda 2030 para o Desenvolvimento Sustentável no plano nacional e internacional, nomeadamente no que se refere aos indicadores de monitorização e à coordenação da resposta a consultas internacionais sobre esta matéria.

Cooperação estatística com os países da CPLP e outros

▶ Início da implementação do 2.º Programa Plurianual de Capacitação Estatística da CPLP.

▶ Cooperação estatística com outros países, promovendo a melhoria contínua do acolhimento dos pedidos de assistência técnica.

IV.

Atividades Estatísticas
Planeadas e
Calendários de
Difusão



No presente capítulo apresenta-se o elenco exaustivo das atividades a desenvolver em 2019 nos domínios da produção e da coordenação estatísticas de acordo com Classificação Geral de Atividades (CGA) do INE, bem como o calendário de disponibilização da informação. Assim:

Quadro 1 – Atividades estatísticas planeadas no domínio da **Produção Estatística**, de acordo com a CGA do INE (inclui o calendário de disponibilização de informação) [página 70];

Quadro 2 – Atividades estatísticas planeadas no domínio da **Coordenação Estatística**, de acordo com a CGA do INE [página 131];

Quadro 3 – **Plano de publicações** para 2019, por área de atividade [página 134].

A informação disponibilizada no Quadro 1 está organizada de acordo com as seguintes áreas de produção estatística:

Código	Designação	Página
29	Estatísticas Multitemáticas	71
31	População	71
32	Famílias	74
34	Trabalho, Emprego e Desemprego	75
35	Rendimento e Condições de Vida	80
36	Educação, Formação e Aprendizagem	81
37	Cultura, Desporto e Lazer	82
38	Saúde e Incapacidades	85
39	Proteção Social	87
40	Justiça	88
45	Território	94
46	Ambiente	96
50	Contas Nacionais	97
51	Conjuntura Económica e Preços	101
52	Empresas	107
54	Administrações Públicas	110
57	Comércio Internacional de Bens	111
60	Agricultura e Floresta	112
61	Pescas	114
65	Indústria e Energia	116
66	Construção e Habitação	119
70	Comércio Interno	121
71	Transportes	122
72	Comunicações	125
73	Turismo	125
74	Serviços Especializados	127
80	Ciência e Tecnologia	127
81	Sociedade da Informação	129

As colunas do referido Quadro 1 contêm a seguinte informação:

Coluna 1: Número de ordem.

Coluna 2: Código da Classificação Geral de Atividades (CGA) atribuída.

Colunas 3 e 4: Designação e descrição da operação estatística/outra atividade estatística, cujos conceitos associados são:

► **Operação estatística** – Atividade estatística enquadrada numa metodologia estatística pré-definida, englobando os processos de recolha, tratamento, análise e difusão de dados respeitantes a características de uma população.

► **Outra Atividade estatística** – Atividade estatística que não se enquadre na definição anterior, como por exemplo:

–Atividade que contribua para a produção estatística, nomeadamente fonte de informação administrativa;

–Desenvolvimento de sistemas de informação estatística;

–Atividade de compilação de informação para a elaboração de publicação setorial relevante;

–Operação estatística em fase de conceção e preparação.

Coluna 5: Entidade responsável pela execução da atividade no quadro do Sistema Estatístico Nacional.

Coluna 6: Tipo de operação estatística, classificada de acordo com a seguinte tipologia:

► **Recenseamento** – Operação estatística em que todos os elementos de uma população são observados.

► **Inquérito amostral** – Operação estatística na qual só uma parte da população é observada.

► **Estudo estatístico** - Operação estatística em que se produzem novas estatísticas modelizando ou transformando dados. Inclui a produção de indicadores para os quais não haja recolha direta de dados, previsões e implementação de metodologias de investigação aplicada.

► **Estudo analítico** - Operação estatística em que se analisam dados de fontes já existentes. Inclui-se neste conceito a produção de relatórios de análise, de artigos e de outros textos de divulgação.

Coluna 7: Número de unidades inquiridas (caso se aplique).

Coluna 8: Número de variáveis inquiridas (caso se aplique).

Coluna 9: O período de referência para as operações estatísticas corresponde ao período a que a informação estatística se refere.

Coluna 10: Periodicidade com que ocorre a operação estatística.

Coluna 11: Justificação para a realização da operação estatística, tendo em consideração a seguinte classificação:

► **LUE** - Legislação da União Europeia.

► **PEE** - Programa Estatístico Europeu.

► **LN** - Legislação Nacional.

► **RN** - Regulamentação Nacional.

Coluna 12: Unidade de observação: unidade estatística para a qual se recolhe informação.

Coluna 13: Nível de desagregação geográfica a que os resultados podem ser disponibilizados.

Coluna 14: Data da disponibilização da informação, independentemente do meio utilizado para difusão. A ausência de indicação de data nesta coluna verifica-se relativamente a operações estatísticas que i) estão em preparação no ano a que se refere o presente Plano de Atividades, disponibilizando informação apenas em ano(s) seguinte(s); ii) apuram informação intermédia para a produção de estatísticas oficiais, nacionais e/ou europeias, sendo apenas de disponibilização interna.

IV. 1. Atividades estatísticas planeadas para 2019, do domínio da Produção Estatística, de acordo com a Classificação Geral de Atividades do INE (Quadro 1)

Quadro 1 – Atividades estatísticas planeadas para 2019, do domínio da Produção Estatística, de acordo com a Classificação Geral de Atividades do INE

OPERAÇÃO ESTATÍSTICA / OUTRA ATIVIDADE													
N.º Ord.	Cód. CGA	Designação	Descrição	Entidade	Tipo de Operação Estatística	N.º Unidades Inquiridas	N.º Variáveis Inquiridas	Período de Referência	Periodicidade	Justificação	Unidade de Observação	Nível de Desagregação Geográfica	Data da Disponibilização da Informação
1	2	3	4	5	6	7	8	9	10	11	12	13	14
Estatísticas Multitemáticas – Área 29													
1	209	Cidadania, Igualdade e Género	Desenvolvimento do sistema de informação sobre igualdade e género, através da definição dos indicadores pertinentes, quer em termos temáticos, quer de desagregação territorial, em articulação com entidades nacionais e por referência a práticas internacionais. Inclui desenvolvimento do "Dossiê Temático Género" constante do Portal do INE e respetiva atualização.	INE						RN			
2	442	Anuários estatísticos regionais	Publicação de referência na divulgação de informação estatística à escala regional e municipal de apoio à leitura de trajetórias regionais de desenvolvimento e ao estudo de problemáticas de base territorial. Os anuários estatísticos regionais são editados para cada uma das regiões NUTS II do país disponibilizando informação estatística organizada em 26 subcapítulos agrupados em quatro grandes domínios: O território, As pessoas, A atividade económica e O Estado.	INE	Estudo estatístico		2018	Anual		LN, LUE		Município	19/dez/19
3	455	Retrato territorial de Portugal	Publicação de periodicidade bienal que visa valorizar, numa base analítica, a informação estatística de âmbito territorial produzida pelo Sistema Estatístico Nacional, explorando temáticas com relevância territorial centradas em três domínios de análise: Qualificação territorial, Qualidade de vida e coesão e Crescimento e competitividade.	INE	Estudo analítico		2018	Bienal		LN, LUE		Município	31/jul/19
População – Área 31													
4	218	Censos 2021 - Recenseamentos da População e da Habitação 2021	Em 2019 os trabalhos de preparação dos Censos 2021 serão orientados para assegurar a realização do Inquérito Piloto em 2020. Ficarão concluídas as principais etapas relativas ao desenho e organização dos meios para recolha de dados, o desenvolvimento aplicativo e as variáveis a observar. Os Censos 2021 serão realizados pela primeira vez com recurso a um modelo combinado, através de um inquérito predominantemente digital, mais eficiente e mais cómodo para os cidadãos.	INE						LN, LUE, PEE			
5	219	Censos Admin - Censos com Dados Administrativos	O projeto - Censos com Dados Administrativos - visa a utilização de informação administrativa para complementar ou substituir a realização dos Censos e permitir a produção contínua de estatísticas de cariz censitário, que deverá ser disponibilizada anualmente, a partir de 2024 nos países da UE. O INE tem vindo a trabalhar no desenvolvimento de uma Base de População Residente que resulta do processo de interligação de várias bases de dados. Ainda com caráter de estatísticas experimentais os resultados são encorajadores no que se refere à contagem e caracterização demográfica da população até ao nível de freguesia. O INE irá continuar o aprofundamento dos trabalhos, com a integração de novas fontes de dados e desenvolvimento de algoritmos para integração de variáveis em falta.	INE						LUE, PEE			

Quadro 1 – Atividades estatísticas planeadas para 2019, do domínio da Produção Estatística, de acordo com a Classificação Geral de Atividades do INE

OPERAÇÃO ESTATÍSTICA / OUTRA ATIVIDADE													
N.º Ord.	Cód. CCA	Designação	Descrição	Entidade	Tipo de Operação Estatística	N.º Unidades Inquiridas	N.º Variáveis Inquiridas	Período de Referência	Periodicidade	Justificação	Unidade de Observação	Nível de Desagregação Geográfica	Data da Disponibilização da Informação
1	2	3	4	5	6	7	8	9	10	11	12	13	14
6	227	Nados-vivos	<p>Recolha e tratamento de informação sobre os nascimentos de nados-vivos ocorridos em território nacional, com base nos dados registados pelas conservatórias de registo civil no Sistema Integrado do Registo e Identificação Civil (SIRIC).</p> <p>Indicadores relevantes:</p> <ul style="list-style-type: none"> ▶ Nados-vivos (N.º) por local de residência da mãe, idade da mãe, sexo e filiação 	INE	Recenseamento		40	2018 2018/2019	Annual Mensal	LN, LUE, PEE	Nado vivo	Município e Freguesia	29/abr/19 mês (n) + 70 d
7	228	Óbitos	<p>Recolha e tratamento de informação sobre os óbitos, ocorridos em território nacional, com base nos dados registados pelas conservatórias de registo civil no Sistema Integrado do Registo e Identificação Civil (SIRIC).</p> <p>Indicadores relevantes:</p> <ul style="list-style-type: none"> ▶ Óbitos com menos de 1 ano (N.º) por local de residência ▶ Óbitos (N.º) por local de residência, sexo e idade (falecido) 	INE	Recenseamento		58	2018 2018/2019	Annual Mensal	LN, LUE, PEE	Óbito	Município e Freguesia	29/abr/19 mês (n) + 70 d
8	229	Casamentos	<p>Recolha e tratamento de informação sobre os casamentos celebrados, ocorridos em território nacional, com base nos dados registados pelas conservatórias de registo civil no Sistema Integrado do Registo e Identificação Civil (SIRIC).</p> <p>Indicadores relevantes:</p> <ul style="list-style-type: none"> ▶ Casamentos celebrados (N.º) por local de registo e forma de celebração ▶ Casamentos celebrados (N.º) por local de registo e nacionalidade dos cônjuges 	INE	Recenseamento		38	2018 2018/2019	Annual Mensal	PEE	Indivíduo / Casamento	Município	29/abr/19 mês (n) + 70 d
9	230	Divórcios e separações de pessoas e bens	<p>Recolha e tratamento de informação sobre divórcios e separação de pessoas e bens decretados, recolhida pelas Conservatórias do Registo Civil e pelos Tribunais Judiciais de 1ª instância.</p> <p>Indicadores relevantes:</p> <ul style="list-style-type: none"> ▶ Casamentos dissolvidos por divórcio (N.º) por local de última residência da família e duração do casamento anterior 	INE	Recenseamento		22	2018	Annual	PEE	Indivíduo / Divórcio	Município	27/set/19
10	235	Estatísticas da imigração	<p>Estudo estatístico que tem por objetivo estimar o n.º anual de imigrantes permanentes por sexo, grupos etários, países ou grupos de países de nacionalidade, de nascimento e de residência anterior, recorrendo a fontes alternativas de informação e a análise estatística.</p> <p>Indicadores relevantes:</p> <ul style="list-style-type: none"> ▶ Imigrantes (N.º) por sexo, grupo etário e residência anterior (grupos de países) 	INE	Estudo estatístico			2018	Annual	LN, LUE, PEE		País País (sexo, grupo etário, nacionalidade)	14/jun/19 29/out/19
11	236	Estatísticas da emigração	<p>Estudo estatístico que tem por objetivo estimar o n.º anual de emigrantes internacionais, permanentes e temporários, por sexo, grupos etários, grupos de países de nacionalidade, de nascimento e de destino, recorrendo a fontes alternativas de informação e a análise estatística.</p> <p>Indicadores relevantes:</p> <ul style="list-style-type: none"> ▶ Emigrantes permanentes (N.º) por local de residência futura (grupos de países) ▶ Emigrantes temporários (N.º) por local de residência futura (grupos de países) 	INE	Estudo estatístico			2018	Annual	LN, LUE, PEE		País País (sexo, grupo etário, nacionalidade)	14/jun/19 29/out/19

Quadro 1 – Atividades estatísticas planeadas para 2019, do domínio da Produção Estatística, de acordo com a Classificação Geral de Atividades do INE

OPERAÇÃO ESTATÍSTICA / OUTRA ATIVIDADE				CLASSIFICAÇÃO GERAL DE ATIVIDADES DO INE										
N.º Ord.	Cód. CCA	Designação	Descrição	Entidade	Tipo de Operação Estatística	N.º Unidades Inquiridas	N.º Variáveis Inquiridas	Período de Referência	Periodicidade	Justificação	Unidade de Observação	Nível de Desagregação Geográfica	Data da Disponibilização da Informação	
1	2	3	4	5	6	7	8	9	10	11	12	13	14	
12	236	Inquérito aos movimentos migratórios de saída	Inquérito anual por amostragem junto das famílias, cujo objetivo é estimar o número total de pessoas que anualmente deixam o país para trabalhar ou viver no estrangeiro de forma permanente ou temporária.	INE	Inquérito amostral	30 000	13	2018	Anual	LN, LUE, PEE	Indivíduo	País	Disponibilidade interna	
13	237	Estatísticas sobre população estrangeira	Recolha, tratamento e divulgação dos dados sobre entrada e permanência de estrangeiros em Portugal, conforme o enquadramento legal em vigor no período de referência dos dados, com base na informação administrativa produzida pelo Serviço de Estrangeiros e Fronteiras (SEF) e pelo Ministério dos Negócios Estrangeiros (MNE). Indicadores relevantes: ▶ População estrangeira que solicitou estatuto de residente (N.º) por sexo ▶ População estrangeira com estatuto de residente (N.º) por sexo	INE	Recenseamento		4	2018	Anual	RN, LUE, PEE	Indivíduo	País	27/set/19	
14	237	Aquisição e atribuição de nacionalidade portuguesa	Recolha, tratamento e divulgação dos dados sobre aquisição e atribuição de nacionalidade portuguesa, com base nos dados administrativos registados pela Conservatória dos Registos Centrais no Sistema Integrado de Tramitação de Processos (SITPRO). Indicadores relevantes: ▶ População estrangeira que adquiriu nacionalidade portuguesa (N.º) por sexo, nacionalidade anterior e tipo de aquisição de nacionalidade ▶ População estrangeira que adquiriu nacionalidade portuguesa (N.º) por sexo, grupo etário e tipo de aquisição de nacionalidade	INE	Recenseamento		5	2018	Anual	RN, LUE, PEE	Indivíduo	País	27/set/19	
15	243	Tábuas completas de mortalidade	Estudo estatístico que recorre a um modelo tabular de análise demográfica com o objetivo de disponibilizar indicadores relativos ao comportamento da mortalidade e da longevidade da população residente em Portugal, onde se incluem, entre outros, os indicadores Esperança de vida à nascença e aos 65 anos. Indicadores relevantes: ▶ Esperança de vida (metodologia 2007-ano) por local de residência, sexo e idade.	INE	Estudo estatístico			2016-2018 2016-2018 2017-2019 (provisórios)	Anual	LN		País NUTS II e III País	31/mai/19 26/set/19 29/nov/19	
16	245	Previsões mensais de nados-vivos e óbitos	Estudo estatístico que, com recurso a métodos previsionais de curto prazo, tem por objetivo a previsão do n.º de nados-vivos por sexos e óbitos por sexos e idades, numa base mensal, para um determinado ano. Os resultados deste estudo são aplicados no cálculo das estimativas mensais de população residente.	INE	Estudo estatístico			2019	Anual	LUE, PEE		NUTS III	Disponibilidade interna	
17	246	Estimativas demográficas - estimativas mensais da população residente	Estudo estatístico que recorrendo a instrumentos de análise demográfica, nomeadamente o método das componentes por coorte, tem por objetivo estimar antecipadamente o n.º de efetivos populacionais mensais por sexo e idades para um determinado ano de referência e para diferentes níveis de desagregação geográfica, com vista à sua utilização em outros projetos estatísticos.	INE	Estudo estatístico			2019	Anual	LUE, PEE		NUTS III	Disponibilidade interna	

Quadro 1 – Atividades estatísticas planeadas para 2019, do domínio da Produção Estatística, de acordo com a Classificação Geral de Atividades do INE

OPERAÇÃO ESTATÍSTICA / OUTRA ATIVIDADE													
N.º Ord.	Cód. CCA	Designação	Descrição	Entidade	Tipo de Operação Estatística	N.º Unidades Inquiridas	N.º Variáveis Inquiridas	Período de Referência	Periodicidade	Justificação	Unidade de Observação	Nível de Desagregação Geográfica	Data da Disponibilização da Informação
1	2	3	4	5	6	7	8	9	10	11	12	13	14
18	246	Estimativas demográficas - estimativas anuais da população residente	<p>Estudo estatístico que recorrendo a instrumentos de análise demográfica, nomeadamente o método das componentes por coorte, tem por objetivo estimar o n.º de efetivos populacionais por sexo e idades, para diferentes níveis de desagregação geográfica, para 31 de dezembro de cada ano civil.</p> <p>Indicadores relevantes:</p> <ul style="list-style-type: none"> ▶ População residente (N.º) por local de residência, sexo e grupo etário ▶ Índice de envelhecimento (N.º) por local de residência ▶ Índice de dependência de idosos (N.º) por local de residência ▶ População residente (N.º) por local de residência, sexo e grupo etário (por ciclos de vida) ▶ População residente (N.º) por sexo, grupo etário e nacionalidade (país) ▶ População residente (N.º) por sexo, grupo etário e nacionalidade (grupos de países) 	INE	Estudo estatístico		2018	Anual	LN, LUE, PEE			País Município (sexo e idade)	14/jun/19 28/nov/19
19	249	Estudos no âmbito do sistema de informação demográfica	Identificação e desenvolvimento de atividades e processos conducentes à melhoria da consistência da área estatística da demografia e da população, nomeadamente a apropriação de dados administrativos no âmbito das estatísticas das migrações internas e internacionais, em estreita ligação com os desenvolvimentos para o sistema de informação das estatísticas da população de base administrativa pós Censos 2021.	INE	Estudo analítico					LUE, PEE			Disponibilidade interna
20	251	Indicadores demográficos	<p>Cálculo e disponibilização de conjunto de indicadores demográficos de caracterização anual da situação demográfica portuguesa.</p> <p>Indicadores relevantes:</p> <ul style="list-style-type: none"> ▶ Índice sintético de fecundidade (N.º) por local de residência ▶ Idade média da mãe ao nascimento do primeiro filho (ano) por local de residência ▶ Taxa de crescimento efetivo (%) por local de residência ▶ Taxa de crescimento natural (%) por local de residência ▶ Taxa bruta de nupcialidade (%) por local de residência ▶ Taxa de crescimento migratório (%) por local de residência ▶ Taxa de mortalidade infantil (‰) por sexo 	INE	Estudo estatístico		2018	Anual	RN, PEE			Município Áreas urbanas	14/jun/19 22/jul/19
21	252	Inquérito à Fecundidade	O IFEC tem como principal objetivo obter informação que permita caracterizar os padrões de fecundidade em Portugal, bem como contribuir para a compreensão das atitudes, valores e fatores socioeconómicos que influenciam a decisão de ter ou não filhos.	INE	Inquérito amostral			2019	Ocasional		Indivíduo	A definir	Em preparação
Famílias – Área 32													
22	254	Índice de bem-estar	Tem por objetivo disponibilizar resultados que permitam acompanhar a evolução do bem-estar e progresso social nas vertentes condições materiais de vida das famílias e qualidade de vida, segundo dez domínios de análise.	INE	Estudo estatístico			2018		PEE			7/nov/19

Quadro 1 – Atividades estatísticas planeadas para 2019, do domínio da Produção Estatística, de acordo com a Classificação Geral de Atividades do INE

OPERAÇÃO ESTATÍSTICA / OUTRA ATIVIDADE				CLASSIFICAÇÃO GERAL DE ATIVIDADES DO INE									
N.º Ord.	Cód. CGA	Designação	Descrição	Entidade	Tipo de Operação Estatística	N.º Unidades Inquiridas	N.º Variáveis Inquiridas	Período de Referência	Periodicidade	Justificação	Unidade de Observação	Nível de Desagregação Geográfica	Data da Disponibilização da Informação
1	2	3	4	5	6	7	8	9	10	11	12	13	14
Trabalho, Emprego e Desemprego – Área 34													
23	265	Inquérito às associações patronais	Inquérito anual, junto das organizações patronais, para recolha e tratamento de dados referentes à filiação, movimento de associados, pessoal ao serviço, duração de trabalho, demonstração de resultados, atividade desenvolvida e convenções coletivas de trabalho.	INE	Recenseamento	440	60	2018	Anual	LUE	Empresa (associação patronal)	NUTS II	28/nov/19
24	270	Inquérito trimestral aos empregos vagos	Inquérito trimestral por amostragem, junto de unidades locais do setor estruturado da economia. Deverá abranger todos os setores de atividade económica com exceção da agricultura, da administração pública (a obter por via administrativa através da BEP), defesa e segurança social obrigatória, famílias com empregados domésticos, atividades dos organismos internacionais e outras instituições extra-territoriais e organizações políticas e organizações religiosas. Indicadores relevantes: ▶ Empregos vagos do setor estruturado da economia; taxa de empregos vagos	GEP/MTSS	Inquérito amostral	12 500	5	2018/2019	Trimestral	LUE, PEE	Estabelecimento	NUTS II	trim (n) + 70 d
25	272	Inquérito ao emprego	Inquérito trimestral por amostragem, junto das famílias, para recolha, tratamento e análise de informação sobre o mercado de trabalho (emprego, desemprego, população ativa, etc.). Indicadores relevantes: ▶ População empregada (série 2011 - N.º) por local de residência, sexo, grupo etário e nível de escolaridade mais elevado completo ▶ População desempregada (série 2011 - N.º) por local de residência e sexo ▶ População desempregada (série 2011 - N.º) por sexo, grupo etário e nível de escolaridade mais elevado completo ▶ Taxa de desemprego (série 2011 - %) por local de residência e sexo ▶ Taxa de desemprego (série 2011 - %) por sexo, grupo etário e nível de escolaridade mais elevado completo	INE	Inquérito amostral	22 500	120	2018/2019	Trimestral	LUE, PEE	Indivíduo	NUTS II	trim (n) + 38 d
26	279	Inquérito ao emprego: estimativas mensais de emprego e desemprego	Estudo estatístico que, tirando partido do carácter contínuo do Inquérito ao Emprego, permite obter estimativas mensais referentes a trimestres móveis centrados para indicadores de emprego, desemprego e população ativa do grupo etário 15 a 74 anos por etário e sexo.	INE	Estudo estatístico			2018/2019	Mensal	LUE, PEE	Indivíduo	País	final mês n+1 (ocorrendo na véspera da divulgação pelo Eurostat)

Quadro 1 – Atividades estatísticas planeadas para 2019, do domínio da Produção Estatística, de acordo com a Classificação Geral de Atividades do INE

OPERAÇÃO ESTATÍSTICA / OUTRA ATIVIDADE				5	6	7	8	9	10	11	12	13	14
N.º Ord.	Cód. CCA	Designação	Descrição	Entidade	Tipo de Operação Estatística	N.º Unidades Inquiridas	N.º Variáveis Inquiridas	Período de Referência	Periodicidade	Justificação	Unidade de Observação	Nível de Desagregação Geográfica	Data da Disponibilização da Informação
27	277	Módulo I.E. 2019 – Organização do trabalho e do tempo de trabalho	Inquérito a realizar sobre a amostra do 2.º trimestre de 2019 do inquérito ao Emprego, dirigido aos indivíduos com 15 e mais anos que estavam empregados na semana de referência, visando a observação de aspetos da organização do trabalho e do tempo de trabalho que se prendem com a sua flexibilidade para com os trabalhadores e empregadores. O módulo incide sobre três focos de abordagem principais: avaliar a flexibilidade do horário de trabalho, nomeadamente se permite oscilações no horário de entrada/saída ou ausências inesperadas de curta ou média duração; analisar métodos e organização do trabalho, focando-se na confiança e a autonomia dadas aos trabalhadores e na existência de pressão na execução das tarefas e cumprimentos de prazos; apurar o local de trabalho em termos de contexto profissional, considerando a sua variabilidade e o tempo de deslocação necessário até ao mesmo. Este módulo constitui a quarta inquirição no âmbito desta temática (as três edições anteriores ocorreram nos segundos trimestres de 2001, de 2004 e de 2015). Os dados recolhidos são para utilização nacional e comunitária.	INE	Inquérito amostral	22 500	11	2.º trimestre 2019	Não periódica	LUE, PEE	Indivíduo	País	20/dez/19
28	281	Índice de custo do trabalho	Inquérito trimestral por amostragem, junto dos estabelecimentos, para recolha de dados sobre a evolução do custo de mão de obra, por setores de atividade e regiões NUTS II. Alteração do processo de recolha a partir de 2019, conforme descrição da atividade abaixo - Índice de custo do trabalho (empresas) Indicadores relevantes: ▶ Índice de custo do trabalho (taxa de variação homóloga - Base 2008 - corrigido dos dias úteis) por localização geográfica e setor de atividade económica ▶ Índice de custo do trabalho (taxa de variação homóloga - Base 2008 - não corrigido dos dias úteis nem da sazonalidade) por localização geográfica e setor de atividade económica	INE	Inquérito amostral	4 600	31	4.º trimestre 2018	Trimestral	LUE, PEE	Estabelecimento	NUTS II	13/fev/19
29	281	Índice de custo do trabalho (empresas)	Novo inquérito trimestral por amostragem, junto às empresas, para recolha de dados sobre a evolução do custo de mão de obra, por setores de atividade, em que se procede à utilização de dados administrativos (Declaração Mensal de Remuneração da Segurança Social) para substituição da recolha direta junto das empresas da informação relativa aos custos de trabalho. Indicadores relevantes: ▶ Índice de custo do trabalho (taxa de variação homóloga - Base 2016 - corrigido dos dias úteis) por setor de atividade económica ▶ Índice de custo do trabalho (taxa de variação homóloga - Base 2016 - não corrigido dos dias úteis nem da sazonalidade) por setor de atividade económica	INE	Inquérito amostral e Procedimento administrativo	3 600	20	2018 (1.º ao 4.º trimestres) 2019	Trimestral	LUE, PEE	Empresa	País	14/mai/19 trim (n) + 45 d

Quadro 1 – Atividades estatísticas planeadas para 2019, do domínio da Produção Estatística, de acordo com a Classificação Geral de Atividades do INE

OPERAÇÃO ESTATÍSTICA / OUTRA ATIVIDADE

N.º Ord.	Cód. CGA	Designação	Descrição	Entidade	Tipo de Operação Estatística	N.º Unidades Inquiridas	N.º Variáveis Inquiridas	Período de Referência	Periodicidade	Justificação	Unidade de Observação	Nível de Desagregação Geográfica	Data da Disponibilização da Informação	
1	2	3	4	5	6	7	8	9	10	11	12	13	14	
30	282	Inquérito aos ganhos e duração do trabalho	<p>Inquérito por amostragem, efetuado junto das unidades locais, tendo por objetivo a obtenção de informação semestral sobre os níveis dos ganhos médios e duração remunerada do trabalho.</p> <p>Indicadores relevantes:</p> <ul style="list-style-type: none"> ▶ Ganhos médios mensais e horários ▶ Percentagem de trabalhadores por conta de outrem abrangidos pela retribuição mínima mensal garantida ▶ Duração remunerada do trabalho 	GEP/MTSSS	Inquérito amostral	11 000	9	Outubro/2018 Abril/2019	Semestral	PEE	Estabelecimento	NUTS II	mês (n) + 180d	
31	283	Estatísticas dos acidentes de trabalho	<p>A informação relativa a acidentes de trabalho resulta do aproveitamento estatístico dos dados recolhidos através das participações de acidentes de trabalho enviadas às entidades seguradoras com elementos relativos à ocorrência do acidente e caracteriza a entidade empregadora, o acidentado e o acidente, bem como da informação proveniente do mapa de encerramento do processo que diz respeito às consequências do acidente.</p> <p>Prazo: 151 dias de calendário, contados a partir do envio (pelos seguradores) da última informação necessária à construção do ficheiro (participações, mapa de encerramento) e respectivas correções.</p> <p>Indicadores relevantes:</p> <ul style="list-style-type: none"> ▶ Número de acidentes ocorridos durante o ano ▶ Caracterização da entidade empregadora e do sinistrado ▶ Caracterização temporal e geográfica do acidente ▶ Caracterização das causas e circunstâncias do acidente ▶ Consequências do acidente 	GEP/MTSSS	Recenseamento		52	2017	Anual	LN, LUE	Acidente de trabalho	Município	28/jun/19	
32	284	Estatísticas de greves	<p>Aproveitamento estatístico da fonte administrativa Relatório Único - anexo E (greves), com dados sobre as empresas com trabalhadores que tenham aderido a greves. As publicações disponibilizarão informação estatística referente à caracterização da entidade empregadora e da greve.</p> <p>Excetua-se desta obrigação legal a administração central, regional e local e os institutos públicos (sendo para estas entidades apenas aplicável relativamente aos trabalhadores em regime de contrato individual de trabalho).</p> <p>Prazo: 215 dias de calendário, contados a partir da data do fim do prazo de entrega do RU/2015.</p> <p>Indicadores relevantes:</p> <ul style="list-style-type: none"> ▶ Número de greves no ano ▶ Número de trabalhadores em greve ▶ Número de dias de trabalho perdidos por greve 	GEP/MTSSS	Recenseamento		12	2018	Anual	LN		Estabelecimento	Freguesia	22/nov/19

Quadro 1 – Atividades estatísticas planeadas para 2019, do domínio da Produção Estatística, de acordo com a Classificação Geral de Atividades do INE

OPERAÇÃO ESTATÍSTICA / OUTRA ATIVIDADE

N.º Ord.	Cód. CCA	Designação	Descrição	Entidade	Tipo de Operação Estatística	N.º Unidades Inquiridas	N.º Variáveis Inquiridas	Período de Referência	Periodicidade	Justificação	Unidade de Observação	Nível de Desagregação Geográfica	Data da Disponibilização da Informação
1	2	3	4	5	6	7	8	9	10	11	12	13	14
33	287	Estatísticas da atividade do serviço de saúde, higiene e segurança no trabalho	<p>Aproveitamento estatístico da fonte administrativa Relatório Único - anexo D (SST), com dados sobre as condições de segurança e saúde no trabalho. As publicações disponibilizarão informação estatística sobre: estruturas de saúde e segurança existentes no país, formação proporcionada nesses domínios, atividades desenvolvidas relativamente às condições de trabalho, intervenções nas características dos locais de trabalho e práticas de trabalho, medidas de proteção coletiva e individual, n.º de ações promovidas no âmbito da saúde no trabalho e n.º de acidentes e doenças profissionais registados no período de referência.</p> <p>Excetua-se desta obrigação legal a administração central, regional e local e os institutos públicos (sendo para estas entidades apenas aplicável relativamente aos trabalhadores em regime de contrato individual de trabalho).</p> <p>Prazo: 215 dias de calendário, contados a partir da data do fim do prazo de entrega do RU/2015.</p> <p>Indicadores relevantes:</p> <ul style="list-style-type: none"> ▶ Natureza das modalidades adotadas na organização dos serviços de SHST ▶ Pessoal e atividades do serviço de segurança e higiene no trabalho ▶ Pessoal e atividades do serviço de saúde no trabalho ▶ Acidentes de trabalho e doenças profissionais 	GEP/MTSSS	Recenseamento	44	2018	Anual	LN	Estabelecimento	Freguesia	22/nov/19	
34	288	Estatísticas dos quadros de pessoal	<p>Aproveitamento estatístico da fonte administrativa Relatório Único - anexo A (Quadro de Pessoal), com dados relativos à estrutura empresarial, emprego, remunerações, duração do trabalho e contratação coletiva. O anexo A contém informação referenciada ao mês de outubro e é de entrega obrigatória para todas as entidades com trabalhadores ao seu serviço.</p> <p>Excetua-se desta obrigação legal a administração central, regional e local e os institutos públicos (sendo para estas entidades apenas aplicável relativamente aos trabalhadores em regime de contrato individual de trabalho).</p> <p>Prazo: 215 dias de calendário, contados a partir da data do fim do prazo de entrega do RU/2015.</p> <p>Indicadores relevantes:</p> <ul style="list-style-type: none"> ▶ Estrutura empresarial ▶ Emprego ▶ Remunerações ▶ Duração do trabalho ▶ Contratação coletiva 	GEP/MTSSS	Recenseamento	32	2018	Anual	LN	Empresa, Estabelecimento e Trabalhador	Freguesia	22/nov/19	

Quadro 1 – Atividades estatísticas planeadas para 2019, do domínio da Produção Estatística, de acordo com a Classificação Geral de Atividades do INE

OPERAÇÃO ESTATÍSTICA / OUTRA ATIVIDADE

N.º Ord.	Cód. CGA	Designação	Descrição	Entidade	Tipo de Operação Estatística	N.º Unidades Inquiridas	N.º Variáveis Inquiridas	Período de Referência	Periodicidade	Justificação	Unidade de Observação	Nível de Desagregação Geográfica	Data da Disponibilização da Informação
1	2	3	4	5	6	7	8	9	10	11	12	13	14
35	289	Estadísticas do balanço social	<p>Informação retirada dos vários anexos que constituem o Relatório Único, para todas as empresas que responderam ao mesmo. Nesse sentido, excetua-se desta obrigação legal a administração central, regional e local e os institutos públicos (sendo para estas entidades apenas aplicável relativamente às que tenham trabalhadores em regime de contrato individual de trabalho).</p> <p>Indicadores relevantes:</p> <ul style="list-style-type: none"> ▶ Caracterização das empresas (segundo a dimensão, em termos de pessoas ao serviço) ▶ Caracterização do emprego em outubro (por sexo, grupo etário, tipo de contrato, qualificações, país de origem, existência de deficiência e habilitações) e ao longo do ano (entradas, saídas, número de passagens ao quadro, horas trabalhadas e taxas de presença, de ausência e de absentismo) ▶ Alguns componentes dos custos com o pessoal (por componentes) e peso no VAB ▶ Higiene e segurança (acidentes de trabalho, baixas, dias perdidos, taxa de incidência e de gravidade e custos) ▶ Formação profissional (participações, local, duração média e custos) ▶ Proteção social complementar (tipo de encargos) 	GEP/MTSSS	Recenseamento	47	2017	Anual	LN	Empresa	Freguesia	26/abr/19	
36	290	Inquérito aos salários por profissões na construção	<p>Inquérito por amostragem realizado a empresas com 10 e mais pessoas ao serviço do setor da construção, destinado a obter informação trimestral sobre os níveis e evolução da taxa de salário nas profissões mais significativas da construção civil.</p> <p>Indicadores relevantes:</p> <ul style="list-style-type: none"> ▶ Taxa de salário mensal e horária ▶ Duração média normal semanal do trabalho 	GEP/MTSSS	Inquérito amostral	2 300	5	Outubro 2018 Janeiro 2019 Abril 2019 Julho 2019	Trimestral	LN	Empresa	Continente e Madeira	mês (n) + 90 d
37	292	Inquérito à estrutura de ganhos	<p>Inquérito quadrienal por amostragem dirigido aos estabelecimentos das empresas com 10 e mais pessoas ao serviço (seção B a S, exceto O). Visa obter informação de caráter estrutural sobre os níveis médios de ganhos horários, mensais e anuais, por atividade económica do estabelecimento, a sua composição e variáveis explicativas associadas, tais como o sexo, o regime de duração do trabalho do trabalhador por conta de outrem, o tipo de vínculo de contrato de trabalho, a profissão, as habilitações, a idade ou antiguidade na empresa.</p> <p>Indicadores relevantes:</p> <ul style="list-style-type: none"> ▶ Ganho mensal, anual e horário ▶ Ganho segundo as variáveis explicativas do ganho (sexo, habilitações, idade, profissão, tipo de contrato, etc.). 	GEP/MTSSS	Inquérito amostral	A definir	40	2018	Quadrienal	LUE	Estabelecimento	País	Em preparação

Quadro 1 – Atividades estatísticas planeadas para 2019, do domínio da Produção Estatística, de acordo com a Classificação Geral de Atividades do INE

OPERAÇÃO ESTATÍSTICA / OUTRA ATIVIDADE													
N.º Ord.	Cód. CCA	Designação	Descrição	Entidade	Tipo de Operação Estatística	N.º Unidades Inquiridas	N.º Variáveis Inquiridas	Período de Referência	Periodicidade	Justificação	Unidade de Observação	Nível de Desagregação Geográfica	Data da Disponibilização da Informação
1	2	3	4	5	6	7	8	9	10	11	12	13	14
Rendimento e Condições de Vida – Área 35													
38	296	ICOR – Inquérito às condições de vida e rendimento	<p>Inquérito anual junto das famílias residentes em Portugal, para obtenção de indicadores de pobreza, desigualdade na distribuição dos rendimentos e privação material e habitacional.</p> <p>Indicadores relevantes:</p> <ul style="list-style-type: none"> ▶ Coeficiente de Gini (%) ▶ Desigualdade na distribuição de rendimentos S80/S20 (%) ▶ Taxa de risco de pobreza (após transferências sociais - %) por sexo e grupo etário ▶ Taxa de risco de pobreza (após transferências relativas a pensões - %) por sexo e grupo etário ▶ Taxa de risco de pobreza (antes de qualquer transferência social - %) por sexo e grupo etário 	INE	Inquérito amostral	15 618	423	2018 (definitivos) 2019 (provisórios)	Anual	LUE, PEE	Agregado doméstico privado e indivíduo	NUTS II	7/mai/19 26/nov/19
39	297	IDEF - Inquérito às despesas das famílias	<p>O IDEF é um inquérito realizado com vista ao apuramento de indicadores sobre despesas das famílias residentes em Portugal, constituindo parte integrante da série Orçamentos Familiares. Esta perspetiva é enquadrada pela distribuição dos rendimentos e alguns bens de conforto das famílias, para além de permitir uma aproximação à dieta alimentar dos residentes através do estudo das quantidades de bens alimentares adquiridas.</p> <p>Indicadores relevantes:</p> <ul style="list-style-type: none"> ▶ Despesa total anual média por agregado (€) segundo a COICOP, por Local de residência (NUTS - 2013) ▶ Despesa total anual média por agregado (€) segundo a COICOP, por Grau de urbanização do local de residência ▶ Proporção de agregados familiares com equipamento de comunicação e lazer (%) por Local de residência (NUTS - 2013) e Tipo de equipamento de comunicação e lazer 	INE	Inquérito amostral	a definir	a definir	2020	Quinquenal	LUE, PEE	Agregado doméstico privado e indivíduo	NUTS II	Em preparação
40	302	Inquérito à situação financeira das famílias	<p>Inquérito realizado por entrevista direta (CAPI), destinado a recolher informação sobre o património, rendimento e despesas das famílias residentes em território nacional, incluindo informação de caráter demográfico e socioeconómico. Insere-se no âmbito do projeto europeu Household Finance and Consumption Survey, patrocinado pelo Eurosistema e realizado em Portugal em parceria com o Banco de Portugal.</p>	INE	Inquérito amostral	a definir	a definir	2020	Trienal	Protocolo com o Bdp	Alojamento, Agregado doméstico privado e indivíduo	País	Em preparação

Quadro 1 – Atividades estatísticas planeadas para 2019, do domínio da Produção Estatística, de acordo com a Classificação Geral de Atividades do INE

OPERAÇÃO ESTATÍSTICA / OUTRA ATIVIDADE													
N.º Ord.	Cód. CGA	Designação	Descrição	Entidade	Tipo de Operação Estatística	N.º Unidades Inquiridas	N.º Variáveis Inquiridas	Período de Referência	Periodicidade	Justificação	Unidade de Observação	Nível de Desagregação Geográfica	Data da Disponibilização da Informação
1	2	3	4	5	6	7	8	9	10	11	12	13	14
Educação, Formação e Aprendizagem – Área 36													
41	306	Recenseamento escolar 2017/2018	Validação e tratamento de dados, produção, análise e difusão de informação estatística sobre alunos matriculados e o seu aproveitamento, e dos recursos humanos – pessoal docente e pessoal não docente, em exercício no estabelecimento de educação e ensino. Indicadores relevantes: ▶ Taxa de retenção e desistência ▶ Número de alunos matriculados ▶ Taxa de escolarização ▶ Pessoal docente em exercício ▶ Número de estabelecimentos	DGEEC/ MED MCTES	Recenseamento	9 800	45	Ano letivo 2017/2018	Anual	LUE, PEE	Indivíduo	NUTS II	3/jun/19
		Recenseamento escolar 2018/2019	Recolha e tratamento de dados sobre alunos matriculados e recursos humanos – pessoal docente e pessoal não docente, em exercício no estabelecimento de educação e ensino (1ª fase de recolha – início do ano letivo – e início da 2ª fase de recolha – final do ano letivo).					Ano letivo 2018/2019					Em preparação
		Recenseamento escolar 2019/2020	Recolha e tratamento de dados sobre alunos matriculados e recursos humanos – pessoal docente e pessoal não docente, em exercício no estabelecimento de educação e ensino (1ª fase de recolha – início do ano letivo).					Ano letivo 2019/2020					Em preparação
42	306	Atividades de enriquecimento curricular	Recolha, tratamento e divulgação de informação estatística referente a atividades de enriquecimento curricular, a nível dos estabelecimentos de educação e ensino, de natureza pública, que ministram o 1.º ciclo do ensino básico. Indicadores relevantes: ▶ Número de estabelecimentos com atividades de enriquecimento curricular ▶ Número de alunos abrangidos por atividades de enriquecimento curricular	DGEEC/ MED MCTES	Recenseamento	3 900	26	Ano letivo 2018/2019	Anual	LUE, PEE	Estabelecimento	NUTS II	30/abr/19
43	306	Inquérito aos alunos com necessidades educativas especiais no ensino superior	Preparação metodológica, recolha, tratamento e divulgação de informação estatística sobre alunos com necessidades educativas especiais a frequentar instituições do ensino superior.	DGEEC/ MED MCTES	Recenseamento	5 800	50	Ano letivo 2018/2019	Anual	LUE, PEE	Indivíduo	NUTS II	2/abr/19
44	307	Estatísticas dos Recursos Humanos do Ensino Superior	Inquérito informatizado, a todos os estabelecimentos de ensino superior, referente à composição e qualificação dos respetivos corpos docentes e não docentes. Recolha, tratamento e sistematização de informação estatística a fim de assegurar a difusão nacional e internacional, assim como a sua comparabilidade. Indicadores relevantes: ▶ Docentes do ensino superior por subsistema de ensino, grupo etário e sexo ▶ Docentes do ensino superior por subsistema de ensino, categoria profissional e sexo ▶ Docentes do ensino superior por subsistema de ensino, grau académico mais elevado e sexo ▶ Docentes do ensino superior por subsistema de ensino, área de educação e formação e sexo ▶ Docentes do ensino superior, de nacionalidade estrangeira, por subsistema de ensino, continente e sexo	DGEEC/ MED MCTES	Recenseamento	307	26	2018/2019	Anual	LN, PEE	Indivíduo	NUTS III	27/set/19

Quadro 1 – Atividades estatísticas planeadas para 2019, do domínio da Produção Estatística, de acordo com a Classificação Geral de Atividades do INE

OPERAÇÃO ESTATÍSTICA / OUTRA ATIVIDADE				Classificação Geral de Atividades do INE									
N.º Ord.	Cód. CCA	Designação	Descrição	Entidade	Tipo de Operação Estatística	N.º Unidades Inquiridas	N.º Variáveis Inquiridas	Período de Referência	Periodicidade	Justificação	Unidade de Observação	Nível de Desagregação Geográfica	Data da Disponibilização da Informação
1	2	3	4	5	6	7	8	9	10	11	12	13	14
45	307	Inquérito ao registo de alunos inscritos e diplomados do ensino superior - RAIDES	Inquérito informatizado, a todos os estabelecimentos de ensino superior, referente a estudantes inscritos e diplomados. Recolha, tratamento e sistematização de informação estatística a fim de assegurar a difusão nacional e internacional, assim como a sua comparabilidade, e de variáveis sócio-económicas caracterizadoras dos inscritos pela primeira vez no 1.º ano no ensino superior. Elaboração de indicadores do sistema de ensino superior que permitam estabelecer metodologias e critérios para apoio à decisão nos domínios da política educativa do Ensino Superior. Indicadores relevantes: ▶ Inscritos em cursos de ensino superior por subsistema de ensino, por estabelecimento/curso, área de educação e formação e sexo ▶ Inscritos em cursos de ensino superior, de nacionalidade estrangeira, por continente e subsistema de ensino ▶ Inscritos no 1.º ano, pela 1ª vez, em cursos de ensino superior por subsistema de ensino, por estabelecimento/curso, área de educação e formação e sexo ▶ Diplomados em cursos de ensino superior por subsistema de ensino, por estabelecimento/curso, área de educação e formação e sexo ▶ Diplomados em cursos de ensino superior, de nacionalidade estrangeira, por continente e subsistema de ensino	DGEEC/MEI MCTES	Recenseamento	307	50	2018/2019: inscritos (provisórios – dados relativos ao primeiro momento) 2018/2019: inscritos (definitivos) 2017/2018: diplomados	Anual	LN, PEE	Indivíduo	NUTS III	26/abr/19 30/set/19 26/jul/19
46	308	Desenvolvimento do sistema de informação da educação e formação	Identificação e desenvolvimento de atividades e processos conducentes à melhoria da consistência da área estatística da educação e formação, em particular, através da integração de informação no âmbito do questionário UOE (Nações Unidas, OCDE e Eurostat) e de contributos no âmbito da participação em grupos de trabalho do Eurostat e do CSE.	INE						LUE			
47	310	Estatísticas sobre formação profissional nas empresas	Análise da informação sobre a execução das ações de formação profissional nas empresas, a partir das respostas ao anexo C do Relatório Único. Prazo: 215 dias de calendário, contados a partir da data do fim do prazo de entrega do RUJ/2018.	GEP/MTSSS	Recenseamento		15	2018	Anual	LN	Empresa	País	27/dez/19
Cultura, Desporto e Lazer – Área 37													
48	315	Inquérito aos museus	Inquérito que visa obter dados físicos e atividade desenvolvida (instalações; acervo e coleções; visitantes; atividades oferecidas, recursos humanos). Indicadores relevantes: ▶ Visitantes de museus por habitante (N.º) por localização geográfica ▶ Museus (N.º) por localização geográfica ▶ Visitantes (N.º) de museus por localização geográfica ▶ Visitantes de museus por tipologia ▶ Visitantes estrangeiros de museus por tipologia ▶ Visitantes em grupos escolares de museus, por tipologia	INE	Recenseamento	750	30	2018	Anual	PEE	Outro	Município	17/out/19

Quadro 1 – Atividades estatísticas planeadas para 2019, do domínio da Produção Estatística, de acordo com a Classificação Geral de Atividades do INE

OPERAÇÃO ESTATÍSTICA / OUTRA ATIVIDADE													
N.º Ord.	Cód. CCA	Designação	Descrição	Entidade	Tipo de Operação Estatística	N.º Unidades Inquiridas	N.º Variáveis Inquiridas	Período de Referência	Periodicidade	Justificação	Unidade de Observação	Nível de Desagregação Geográfica	Data da Disponibilização da Informação
1	2	3	4	5	6	7	8	9	10	11	12	13	14
49	315	Inquérito aos jardins zoológicos, botânicos e aquários	Inquérito que visa obter dados físicos e atividade desenvolvida (instalações; visitantes; atividades oferecidas, recursos humanos). Indicadores relevantes: ▶ Visitantes estrangeiros de jardins zoológicos, botânicos e aquários (N.º) por localização geográfica ▶ Jardins zoológicos, botânicos e aquários (N.º) por localização geográfica ▶ Visitantes (N.º) de jardins zoológicos, botânicos e aquários por localização geográfica ▶ Visitantes de jardins zoológicos, botânicos e aquários, por tipologia ▶ Visitantes estrangeiros de jardins zoológicos, botânicos e aquários, por tipologia ▶ Visitantes em grupos escolares de jardins zoológicos, botânicos e aquários, por tipologia	INE	Recenseamento	35	15	2018	Anual	PEE	Outro	NUTS II	5/jun/19
50	316	Inquérito às galerias de arte e outros espaços de exposições temporárias	Inquérito às galerias de arte e outros espaços sobre a atividade desenvolvida ao longo do ano, de forma a obter dados sobre o número de espaços, exposições, obras expostas, autores e características dos espaços. Indicadores relevantes: ▶ Galerias de arte e outros espaços de exposições temporárias (N.º) por localização geográfica ▶ Visitantes (N.º) de galerias de arte e outros espaços de exposições temporárias por localização geográfica ▶ Exposições de galerias de arte e outros espaços de exposições temporárias (N.º) por localização geográfica ▶ Autores representados nas galerias de arte e outros espaços de exposições temporárias (N.º) por localização geográfica ▶ Obras expostas em galerias de arte e outros espaços de exposições temporárias (N.º) por localização geográfica ▶ Visitantes de galerias de arte e outros espaços de exposições temporárias por habitante (N.º) por localização geográfica	INE	Recenseamento	1 100	12	2018	Anual	PEE	Outro	Município	5/jul/19
51	318	Inquérito aos espetáculos ao vivo	Inquérito às entidades que realizam espetáculos ao vivo (teatro, ópera, concertos de música clássica e ligeira, circo e outras modalidades) no que respeita à oferta (sessões), procura (bilhetes vendidos e oferecidos) e receitas. Indicadores relevantes: ▶ Espectadores de espetáculos ao vivo (N.º) por localização geográfica ▶ Receitas de espetáculos ao vivo (€) por localização geográfica ▶ Sessões (N.º) de espetáculos ao vivo por modalidade ▶ Espectadores (N.º) de espetáculos ao vivo por modalidade ▶ Espectadores de espetáculos ao vivo por habitante (N.º) por localização geográfica	INE	Recenseamento	1 500	72	2018	Anual	PEE	Outro	Município	7/out/19

Quadro 1 – Atividades estatísticas planeadas para 2019, do domínio da Produção Estatística, de acordo com a Classificação Geral de Atividades do INE

OPERAÇÃO ESTATÍSTICA / OUTRA ATIVIDADE													
N.º Ord.	Cód. CCA	Designação	Descrição	Entidade	Tipo de Operação Estatística	N.º Unidades Inquiridas	N.º Variáveis Inquiridas	Período de Referência	Periodicidade	Justificação	Unidade de Observação	Nível de Desagregação Geográfica	Data da Disponibilização da Informação
1	2	3	4	5	6	7	8	9	10	11	12	13	14
52	319	Estatísticas do cinema	<p>Análise e divulgação de informação administrativa proveniente do ICA sobre a produção e exibição de filmes (sessões, espectadores, receitas).</p> <p>Indicadores relevantes:</p> <ul style="list-style-type: none"> ▶ Espectadores de cinema (N.º) por localização geográfica ▶ Receitas de cinema (€) por localização geográfica ▶ Espectadores de cinema por habitante (N.º) por localização geográfica 	INE	Recenseamento	175	7	2018 2019	Anual Trimestral	PEE	Outro	NUTS III	30/mai/19 trim (n) +50 d
53	321	Inquérito às publicações periódicas	<p>Inquérito às publicações periódicas (jornais, revistas, boletins, anuários e outras) sobre as principais características e atividade desenvolvida ao longo do ano, de forma a obter informação sobre: número de publicações, edições, tiragem, circulação, exemplares vendidos e oferecidos, suporte de difusão, tipo de periodicidade, classificação das publicações, tempo de publicação, língua dominante, entidade proprietária.</p> <p>Indicadores relevantes:</p> <ul style="list-style-type: none"> ▶ Publicações periódicas (N.º) por localização geográfica ▶ Edições de publicações periódicas (N.º) por localização geográfica ▶ Circulação total de publicações periódicas (N.º) por localização geográfica ▶ Tiragem total de publicações periódicas (N.º) por localização geográfica ▶ Exemplares vendidos de publicações periódicas (N.º) por localização geográfica ▶ Publicações periódicas (N.º) por tipo de publicação ▶ Edições de publicações periódicas (N.º) por tipo de publicação ▶ Circulação total de publicações periódicas (N.º) por tipo de publicação ▶ Tiragem total de publicações periódicas (N.º) por tipo de publicação 	INE	Recenseamento	1 800	14	2018	Anual	PEE	Outro	Município	25/out/19
54	322	Inquérito ao financiamento das atividades culturais, criativas e desportivas pelas câmaras municipais	<p>Inquérito anual às câmaras municipais, sobre as despesas efetuadas nos vários domínios culturais, nomeadamente, património cultural, bibliotecas e arquivos, artes visuais, artes do espetáculo, audiovisual e multimédia, arquitetura, publicidade, artesanato, atividades interdisciplinares e atividades desportivas.</p> <p>Indicadores relevantes:</p> <ul style="list-style-type: none"> ▶ Despesas em cultura (€) dos municípios por localização geográfica ▶ Despesas totais em jogos e desportos (€) dos municípios por localização geográfica ▶ Despesas correntes em jogos e desportos (€) dos municípios por localização geográfica ▶ Despesas de capital em jogos e desportos (€) dos municípios por localização geográfica 	INE	Recenseamento	308	235	2018	Anual	PEE	Outro	Município	8/nov/19
55	326	Desenvolvimento do sistema de informação da cultura	Desenvolvimento de estudos analíticos e de estudos de viabilidade visando maior utilização de dados administrativos nesta área.	INE						PEE			

Quadro 1 – Atividades estatísticas planeadas para 2019, do domínio da Produção Estatística, de acordo com a Classificação Geral de Atividades do INE

OPERAÇÃO ESTATÍSTICA / OUTRA ATIVIDADE													
N.º Ord.	Cód. CCA	Designação	Descrição	Entidade	Tipo de Operação Estatística	N.º Unidades Inquiridas	N.º Variáveis Inquiridas	Período de Referência	Periodicidade	Justificação	Unidade de Observação	Nível de Desagregação Geográfica	Data da Disponibilização da Informação
1	2	3	4	5	6	7	8	9	10	11	12	13	14
Saúde e Incapacidades – Área 38													
56	330	Inquérito aos hospitais	Inquérito anual aos hospitais, sobre características gerais, recursos humanos e ação desenvolvida, realizado com a colaboração da Direção-Geral da Saúde, do Serviço Regional de Estatística dos Açores e da Direção Regional de Estatística da Madeira. Indicadores relevantes: ▶ Camas (N.º) dos hospitais por localização geográfica ▶ Internamentos (N.º) nos hospitais por localização geográfica ▶ Dias de internamento (N.º) nos hospitais por localização geográfica ▶ Consultas externas médicas (N.º) na unidade de consulta externa dos hospitais por localização geográfica e especialidade da consulta ▶ Pessoal ao serviço (N.º) nos hospitais por localização geográfica e tipo de pessoal ao serviço	INE	Recenseamento	252	1 563	2018	Anual	LUE, PEE	Hospital (unidade local)	Município	12/dez/19
57	330	Unidades de cuidados de saúde primários	Apuramento de resultados estatísticos, não financeiros, sobre características gerais das unidades de cuidados de saúde primários, nomeadamente recenseamento de desenvolvimento, com base em dados administrativos apurados pelo Ministério da Saúde, pela Secretaria Regional da Saúde da Região Autónoma dos Açores e pelo Serviço de Saúde da Região Autónoma da Madeira. Indicadores relevantes: ▶ Unidades funcionais (N.º) em cuidados de saúde primários por localização geográfica e tipo de unidade ▶ Médicas/os por 1 000 habitantes (N.º) em cuidados de saúde primários por localização geográfica ▶ Enfermeiras/os por 1 000 habitantes (N.º) em cuidados de saúde primários por localização geográfica ▶ Atendimentos no serviço de urgência básica - SUB ou no serviço de atendimento permanente ou prolongado - SAP (N.º) em cuidados de saúde primários por localização geográfica ▶ Consultas médicas (N.º) em cuidados de saúde primários por localização geográfica	INE	Estudo estatístico			2018	Anual	LUE, PEE	Unidade funcional de prestação de cuidados de saúde primários	Freguesia	18/dez/19
58	331	Farmácias	Disponibilização de resultados anuais sobre farmácias, postos farmacêuticos móveis, medicamentos com autorização de introdução no mercado e quota de mercado do medicamento genérico, com base na informação enviada pelo INFARMED, pela Secretaria Regional de Saúde da RAA, e pelo Instituto de Administração da Saúde e Assuntos Sociais, IP, da RAM. Indicadores relevantes: ▶ Farmácias e postos farmacêuticos móveis por 1000 habitantes (N.º) por localização geográfica ▶ Farmácias e postos farmacêuticos móveis (N.º) por localização geográfica e tipo de unidade local de farmácia	INE	Estudo estatístico			2018	Anual	LUE, PEE	Outro	Município	16/jul/19

Quadro 1 – Atividades estatísticas planeadas para 2019, do domínio da Produção Estatística, de acordo com a Classificação Geral de Atividades do INE

OPERAÇÃO ESTATÍSTICA / OUTRA ATIVIDADE													
N.º Ord.	Cód. CCA	Designação	Descrição	Entidade	Tipo de Operação Estatística	N.º Unidades Inquiridas	N.º Variáveis Inquiridas	Período de Referência	Periodicidade	Justificação	Unidade de Observação	Nível de Desagregação Geográfica	Data da Disponibilização da Informação
1	2	3	4	5	6	7	8	9	10	11	12	13	14
59	332	Pessoal de saúde	Obtenção de dados físicos sobre pessoal de saúde inscrito em ordens, associações ou sindicatos. Indicadores relevantes: ▶ Farmacêuticos/os de oficina (N.º) por local de trabalho ▶ Médicas/os dentistas (N.º) por local de residência e sexo ▶ Enfermeiras/os (N.º) por local de trabalho e sexo ▶ Médicas/os por 100 000 habitantes (N.º) por sexo ▶ Médicas/os especialistas (N.º) por local de residência (NUTS - 2013), sexo e especialidade, subespecialidade ou competência	INE	Estudo estatístico			2018	Anual	LUE, PEE	Profissional de saúde inscrito	Município	16/jul/19
60	333	Vacinações e morbilidade	Divulgação de informação estatística sobre prevenção (vacinação) e alguma morbilidade (tuberculose, tumores, doenças de declaração obrigatória e HIV/SIDA), com base em fontes administrativas. Indicadores relevantes: ▶ Taxa de cobertura vacinal a indivíduos até 12 meses de idade (%) por localização geográfica e tipo de vacina administrada ▶ Taxa de incidência de casos notificados de doenças de declaração obrigatória por 100 000 habitantes (N.º) por grupo etário e doenças de declaração obrigatória ▶ Casos de tuberculose (novos e retratamentos) (N.º) por local de residência ▶ Casos de SIDA (ano de diagnóstico - N.º) por sexo	INE/INSA/MS	Estudo estatístico			2018	Anual	LUE, PEE		NUTS II	11/out/19
61	334	Óbitos por causas de morte	Recolha e tratamento de informação sobre mortalidade no país, por causas de morte, com base nos dados registados no Sistema de Informação dos Certificados de Óbito (SICO) e do Sistema de Informação do Registo Civil, com a colaboração da Direção-Geral da Saúde para a codificação em CID-10. Indicadores relevantes: ▶ Óbitos infantis (N.º) por local de residência da mãe e principais causas de morte ▶ Taxa de mortalidade por doenças do aparelho circulatorio (%) por local de residência ▶ Taxa de mortalidade por tumores malignos (‰) por local de residência ▶ Óbitos por lesões autoprovocadas intencionalmente (N.º) por sexo ▶ Óbitos (N.º) por local de residência, sexo, grupo etário e causa de morte (lista sucinta europeia) ▶ Óbitos (N.º) por local de residência, sexo, grupo etário e causa de morte (tumores malignos)	INE	Recenseamento			2018 (provisórios)	Anual	LUE, PEE	Óbito	Município	15/nov/19
62	335	Partos	Recolha e tratamento de informação estatística sobre o número de partos ocorridos no país, e algumas características associadas, com base nos dados registados no Sistema de Informação do Registo Civil. Indicadores relevantes: ▶ Partos (N.º) por local de residência da mãe e natureza do parto	INE	Recenseamento			2018	Anual	LUE, PEE	Parto	NUTS II	18/jun/19

Quadro 1 – Atividades estatísticas planeadas para 2019, do domínio da Produção Estatística, de acordo com a Classificação Geral de Atividades do INE

OPERAÇÃO ESTATÍSTICA / OUTRA ATIVIDADE

N.º Ord.	Cód. CGA	Designação	Descrição	Entidade	Tipo de Operação Estatística	N.º Unidades Inquiridas	N.º Variáveis Inquiridas	Período de Referência	Periodicidade	Justificação	Unidade de Observação	Nível de Desagregação Geográfica	Data da Disponibilização da Informação
1	2	3	4	5	6	7	8	9	10	11	12	13	14
63	336	Inquérito nacional de saúde	<p>Inquérito quinquenal, a realizar em 2019, com vista ao apuramento de indicadores de saúde sobre a população residente em Portugal, organizados em três domínios temáticos: estado de saúde, cuidados de saúde e determinantes da saúde. O inquérito articula variáveis harmonizadas ao nível europeu, definidas por regulamento, com variáveis que permitem a comparabilidade com os anteriores inquéritos nacionais de saúde.</p> <p>Indicadores relevantes:</p> <ul style="list-style-type: none"> ▶ População residente com 15 e mais anos de idade (N.º) por sexo, grupo etário e tipo de doença crónica nos 12 meses anteriores à entrevista ▶ População residente com 15 e mais anos de idade (N.º) por sexo, grupo etário, tipo de capacidade sensorial ou física e grau de dificuldade ▶ População residente com 15 e mais anos de idade (N.º) por sexo, grupo etário e condição perante o consumo de tabaco ▶ População residente com 15 e mais anos de idade (N.º) por sexo, grupo etário e condição perante o consumo de bebidas alcoólicas nos 12 meses anteriores à entrevista ▶ População feminina residente com idade entre 15 e 55 anos que utilizou um método contraceutivo nos 30 dias anteriores à entrevista (N.º) por grupo etário e principal método de contraceção utilizado 	INE	Inquérito amostral	a definir	a definir	2019	Quinquenal	LUE, PEE	Indivíduo	a definir	Em preparação
Proteção Social – Área 39													
64	349	Inquérito às associações de socorros mútuos	Inquérito anual às associações de socorros mútuos para caracterização económico-financeira das atividades de proteção social desenvolvidas por estas entidades e integração no exercício SEEPROS (Sistema Europeu de Estatísticas Integradas da Proteção Social).	INE	Recenseamento	90	254	2017	Anual	LUE, PEE	Empresa (associação de socorros mútuos)	País	Disponibilidade interna
65	350	Apuramento das receitas e despesas de proteção social das IPSS	Caraterização económico-financeira das atividades de proteção social anual das Instituições Particulares de Solidariedade Social (IPSS), com base nos dados administrativos da Segurança Social no quadro da plataforma OCIP (Orçamento e Contas das IPSS), e integração no exercício SEEPROS (Sistema Europeu de Estatísticas Integradas da Proteção Social).	INE	Estudo estatístico			2017	Anual	LUE, PEE	Empresa (instituições particulares de solidariedade social)	País	Disponibilidade interna

Quadro 1 – Atividades estatísticas planeadas para 2019, do domínio da Produção Estatística, de acordo com a Classificação Geral de Atividades do INE

OPERAÇÃO ESTATÍSTICA / OUTRA ATIVIDADE													
N.º Ord.	Cód. CCA	Designação	Descrição	Entidade	Tipo de Operação Estatística	N.º Unidades Inquiridas	N.º Variáveis Inquiridas	Período de Referência	Periodicidade	Justificação	Unidade de Observação	Nível de Desagregação Geográfica	Data da Disponibilização da Informação
1	2	3	4	5	6	7	8	9	10	11	12	13	14
66	350	SEEPROS – dados financeiros	A operação Dados Financeiros de Proteção Social consubstancia-se no apuramento das receitas e despesas da proteção social por regimes e por funções ou riscos de proteção social, através da integração de dados administrativos e da informação recolhida no âmbito das instituições públicas e privadas de proteção social. Este apuramento é realizado no quadro do SEEPROS (Sistema Europeu de Estatísticas Integradas da Proteção Social). Indicadores relevantes: ▶ Receitas da proteção social (€) por natureza das receitas ▶ Despesas da proteção social (€) por natureza das despesas ▶ Prestações da proteção social (€) por funções de proteção social ▶ Despesas da proteção social per capita (€) ▶ Despesas da proteção social (% do PIBpm)	INE	Estudo estatístico			2017	Anual	LUE, PEE		País	28/jun/19
67	350	SEEPROS – beneficiários de pensões	A operação Beneficiários de Pensões consubstancia-se no apuramento de dados físicos sobre os beneficiários de pensões, constituindo informação complementar aos dados financeiros também apurados no quadro SEEPROS. Tal como na vertente financeira, os beneficiários de pensões são apurados por regimes e por funções ou riscos de proteção social. Indicadores relevantes: ▶ Beneficiárias/os de pensões dos regimes de proteção social, sem duplas contagens (total – N.º) por sexo	INE	Estudo estatístico			2017	Anual	LUE, PEE		País	28/jun/19
68	350	SEEPROS – beneficiários líquidos	A operação Beneficiários Líquidos de Proteção Social consubstancia-se na estimação dos valores líquidos das despesas de proteção social, ou seja, deduzidos os encargos estimados com impostos e contribuições sociais obrigatórias pagas pelos beneficiários. Constitui informação complementar aos dados financeiros brutos apurados no quadro SEEPROS.	INE	Estudo estatístico			2016	Anual	LUE, PEE		País	30/abr/19
69	350	Beneficiários e prestações sociais da Segurança Social	Recolha e tratamento de informação sobre beneficiários e prestações sociais com base em fonte administrativa da Segurança Social.	INE	Estudo estatístico			2018	Anual	LUE, PEE		País	30/set/19
Justiça – Área 40													
70	356	Desenvolvimento do sistema de informação da Justiça	Desenvolvimento de atividades e processos relativos às várias operações estatísticas da área da justiça em consonância com os desenvolvimentos em curso no âmbito do Eurostat.	INE									
71	357	Estatísticas do pessoal ao serviço nos tribunais	Recolha e tratamento da informação sobre pessoal ao serviço nos tribunais através de mapa anual. Indicadores relevantes: ▶ Pessoal ao serviço nos tribunais em 31 de dezembro	DGPJ/MJ	Recenseamento	430	11	2018 (provisórios) 2018 (definitivos)	Anual	LN	Indivíduo	Comarca	30/abr/19 31/out/19

Quadro 1 – Atividades estatísticas planejadas para 2019, do domínio da Produção Estatística, de acordo com a Classificação Geral de Atividades do INE

OPERAÇÃO ESTATÍSTICA / OUTRA ATIVIDADE													
N.º Ord.	Cód. CGA	Designação	Descrição	Entidade	Tipo de Operação Estatística	N.º Unidades Inquiridas	N.º Variáveis Inquiridas	Período de Referência	Periodicidade	Justificação	Unidade de Observação	Nível de Desagregação Geográfica	Data da Disponibilização da Informação
1	2	3	4	5	6	7	8	9	10	11	12	13	14
72	358	Estatísticas dos advogados e estagiários inscritos	Recolha e tratamento de informação sobre o número de advogados e advogados estagiários inscritos na Ordem, através de mapa anual de situação. Indicadores relevantes: ► Advogados inscritos em 31 de dezembro	DGPJ/MJ	Recenseamento	1	9	2018 (provisórios) 2018 (definitivos)	Anual	LN	Indivíduo	País	31/mai/19 31/out/19
73	359	Estatísticas dos solicitadores e estagiários inscritos	Recolha e tratamento da informação sobre o número de solicitadores e solicitadores estagiários inscritos na Câmara dos Solicitadores, através de mapa anual de situação. Indicadores relevantes: ► Solicitadores inscritos em 31 de dezembro	DGPJ/MJ	Recenseamento	1	9	2018 (provisórios) 2018 (definitivos)	Anual	LN	Indivíduo	País	31/mai/19 31/out/19
74	360	Estatísticas do Centro de Estudos Judiciários	Recolha e tratamento da informação sobre auditores de justiça em formação, por carreiras, através de mapa anual de situação. Indicadores relevantes: ► Auditores de justiça em formação em 31 de dezembro	DGPJ/MJ	Recenseamento	1	11	2018 (provisórios) 2018 (definitivos)	Anual	LN	Indivíduo	País	31/mai/19 31/out/19
75	368	Estatísticas da justiça constitucional	Recolha e tratamento da informação sobre movimento mensal de processos no Tribunal Constitucional e a caracterização dos processos findos. Indicadores relevantes: ► Movimento anual de processos ► Processos findos, por objeto	DGPJ/MJ	Recenseamento	1	27	2013 a 2018 (provisórios) - Mov. processos 2013 a 2018 (definitivos) - Mov. processos	Anual	LN	Outro	País	a)
76	369	Estatísticas dos processos do Tribunal de Contas	Recolha e tratamento da informação sobre o movimento de processos no Tribunal de Contas. Indicadores relevantes: ► Movimento anual de processos	DGPJ/MJ	Recenseamento	1	22	2018 (provisórios) 2018 (definitivos)	Anual	LN	Outro	País	31/mai/19 31/out/19
77	370	Estatísticas de custas pagas nos tribunais	Recolha e tratamento da informação sobre o quantitativo das custas pagas nos tribunais. Indicadores relevantes: ► Custas pagas nos tribunais	DGPJ/MJ	Recenseamento	430	14	2018 (provisórios)	Anual	LN	Outro	Comarca	31/out/19
78	371	Estatísticas dos tribunais das comunidades europeias	Recolha, tratamento e divulgação da informação sobre o movimento e caracterização de processos nos tribunais das comunidades europeias. Indicadores relevantes: ► Movimento anual de processos	DGPJ/MJ	Recenseamento	1	5	2018 (provisórios) 2018 (definitivos)	Anual	LN	Outro	País	31/mai/19 31/out/19

Quadro 1 – Atividades estatísticas planejadas para 2019, do domínio da Produção Estatística, de acordo com a Classificação Geral de Atividades do INE

OPERAÇÃO ESTATÍSTICA / OUTRA ATIVIDADE

N.º Ord.	Cód. CCA	Designação	Descrição	Entidade	Tipo de Operação Estatística	N.º Unidades Inquiridas	N.º Variáveis Inquiridas	Período de Referência	Periodicidade	Justificação	Unidade de Observação	Nível de Desagregação Geográfica	Data da Disponibilização da Informação
1	2	3	4	5	6	7	8	9	10	11	12	13	14
79	372	Estadísticas dos tribunais judiciais de 1ª instância (processos e caracterização dos processos findos)	<p>Recolha e tratamento de informação sobre movimento mensal de processos e caracterização dos processos findos, nos tribunais judiciais de 1ª instância.</p> <p>Indicadores relevantes:</p> <ul style="list-style-type: none"> ▶ Movimento anual de processos ▶ Movimento anual de procedimentos de injunção ▶ Movimento anual de processos de inquérito ▶ Movimento anual de processos de instrução ▶ Processos cíveis findos, por objeto da ação ▶ Processos crime findos, por crime ▶ Processos laborais findos, por objeto da ação ▶ Processos tutelares cíveis findos, por objeto da ação ▶ Processos tutelares educativos, por infração ▶ Processos de promoção e proteção findos, por objeto 	DGPJ/MJ	Recenseamento	1 272	128	<p>2018 (provisórios): - Mov. processos - Car. proc. findos</p> <p>2018 (atualização semestral): - Mov. processos</p>	Anual	LN, PEE	Outro	Comarca	<p>30/abr/19 31/out/19</p> <p>31/out/19</p>
		Estadísticas dos tribunais judiciais de 1ª instância (movimento mensal e duração média de processos de insolvência, de falência e de recuperação de empresas)	<p>Recolha e tratamento de informação sobre movimento mensal e duração média de processos de insolvência, de falência e de recuperação de empresas.</p> <p>Indicadores relevantes:</p> <ul style="list-style-type: none"> ▶ Movimento trimestral de processos ▶ Duração média dos processos findos no trimestre 					<p>2018 (provisórios): - 3.º trim. - 4.º trim.</p> <p>2019 (provisórios): - 1.º trim. - 2.º trim.</p>					
		Estadísticas dos tribunais judiciais de 1ª instância (movimento mensal e duração média de processos executivos cíveis)	<p>Recolha e tratamento de informação sobre movimento mensal e duração média de processos executivos cíveis.</p> <p>Indicadores relevantes:</p> <ul style="list-style-type: none"> ▶ Movimento trimestral de processos ▶ Duração média dos processos findos no trimestre 					<p>2018 (provisórios): - 3.º trim. - 4.º trim.</p> <p>2019 (provisórios): - 1.º trim. - 2.º trim..</p>	Trimestral				<p>31/jan/19 30/abr/19</p> <p>31/jul/19 31/out/19</p>
		Estadísticas dos tribunais judiciais de 1ª instância (movimento mensal de ações cíveis)	<p>Recolha e tratamento de informação sobre movimento mensal de ações cíveis.</p> <p>Indicadores relevantes:</p> <ul style="list-style-type: none"> ▶ Movimento trimestral de ações cíveis 					<p>2018 (provisórios): - 3.º trim. - 4.º trim.</p> <p>2019 (provisórios): - 1.º trim. - 2.º trim.</p>	Trimestral				<p>15/fev/19 15/mar/19</p> <p>14/ago/19 15/nov/19</p>
80	372	Estadísticas sobre processos de insolvência, de falência e de recuperação de empresas com visto em correição	<p>Recolha e tratamento de informação sobre processos de insolvência, de falência e de recuperação de empresas findos com visto em correição.</p> <p>Indicadores relevantes:</p> <ul style="list-style-type: none"> ▶ Processos com créditos reconhecidos que apresentam pagamentos ▶ Taxa de recuperação dos créditos 	DGPJ/MJ	Inquérito amostral	1 272	9	<p>2018 (provisórios): - 3.º trim. - 4.º trim.</p> <p>2019 (provisórios): - 1.º trim. - 2.º trim.</p>	Trimestral	LN	Outro	País	<p>31/jan/19 30/abr/19</p> <p>31/jul/19 31/out/19</p>

Quadro 1 – Atividades estatísticas planeadas para 2019, do domínio da Produção Estatística, de acordo com a Classificação Geral de Atividades do INE

OPERAÇÃO ESTATÍSTICA / OUTRA ATIVIDADE

N.º Ord.	Cód. CGA	Designação	Descrição	Entidade	Tipo de Operação Estatística	N.º Unidades Inquiridas	N.º Variáveis Inquiridas	Período de Referência	Periodicidade	Justificação	Unidade de Observação	Nível de Desagregação Geográfica	Data da Disponibilização da Informação
1	2	3	4	5	6	7	8	9	10	11	12	13	14
81	373	Estatísticas dos tribunais judiciais superiores	<p>Recolha e tratamento de informação sobre movimento mensal de processos nos tribunais judiciais superiores e a caracterização dos processos findos.</p> <p>Indicadores relevantes:</p> <ul style="list-style-type: none"> ▶ Movimento anual de processos ▶ Processos cíveis findos, por objeto do recurso ▶ Processos penais findos, por crime 	DGPJ/MJ	Recenseamento	19	97	<p>2018 (provisórios): -Mov. processos -Car.proc.findos</p> <p>2018 (definitivos): -Mov. processos</p>	Anual	LN	Outro	País	<p>30/abr/19</p> <p>31/out/19</p> <p>31/out/19</p>
82	374	Estatísticas dos tribunais administrativos e fiscais	<p>Recolha e tratamento de informação sobre processos administrativos e fiscais em 1.ª instância e em recurso e a caracterização dos processos findos.</p> <p>Indicadores relevantes:</p> <ul style="list-style-type: none"> ▶ Movimento anual de processos nos tribunais administrativos superiores ▶ Processos findos nos tribunais administrativos superiores, por objeto da ação 	DGPJ/MJ	Recenseamento	34	105	<p>2018 (provisórios): -Mov. processos</p> <p>2018 (definitivos): -Mov. processos -Car.proc.findos (trib.superiores)</p>	Anual	LN	Outro	País	<p>30/abr/19</p> <p>31/out/19</p> <p>31/out/19</p>
83	377	Estatísticas dos gabinetes de consulta jurídica	<p>Recolha, tratamento e divulgação de informação estatística sobre consultas por áreas jurídicas, bem como sobre algumas características dos utentes dos gabinetes de consulta jurídica.</p> <p>Indicadores relevantes:</p> <ul style="list-style-type: none"> ▶ Número anual de consultas jurídicas 	DGPJ/MJ	Recenseamento	24	17	<p>2018 (provisórios)</p> <p>2018 (definitivos)</p>	Anual	LN	Outro	País	<p>31/mai/19</p> <p>31/out/19</p>
84	378	Estatísticas dos centros de arbitragem	<p>Recolha e tratamento de informação sobre os casos apresentados e resolvidos pelos centros de arbitragem.</p> <p>Indicadores relevantes:</p> <ul style="list-style-type: none"> ▶ Casos apresentados no ano nos centros de arbitragem ▶ Casos resolvidos no ano nos centros de arbitragem 	DGPJ/MJ	Recenseamento	15	15	<p>2018 (provisórios)</p> <p>2018 (definitivos)</p>	Anual	LN	Outro	País	<p>31/mai/19</p> <p>31/out/19</p>
85	380	Estatísticas dos Sistemas de Mediação Pública	<p>Recolha e tratamento de informação sobre pedidos e processos dos sistemas de mediação familiar, penal e laboral.</p> <p>Indicadores relevantes:</p> <ul style="list-style-type: none"> ▶ Movimento anual de pedidos e de processos, de acordo com a natureza familiar, laboral e penal, e a caracterização dos findos nos sistemas de mediação pública. 	DGPJ/MJ	Recenseamento	variável	17	<p>2018 (1.º e 2.º semest.)</p> <p>2019 (1.º semest.)</p>	Semestral	LN	Outro	País	<p>31/mai/19</p> <p>31/out/19</p>
86	384	Estatísticas dos processos na Provedoria da Justiça	<p>Recolha e tratamento de informação sobre o movimento anual de processos na Provedoria de Justiça.</p> <p>Indicadores relevantes:</p> <ul style="list-style-type: none"> ▶ Movimento anual de processos 	DGPJ/MJ	Recenseamento	1	21	<p>2018 (provisórios)</p> <p>2018 (definitivos)</p>	Anual	LN	Outro	País	<p>31/mai/19</p> <p>31/out/19</p>

Quadro 1 – Atividades estatísticas planeadas para 2019, do domínio da Produção Estatística, de acordo com a Classificação Geral de Atividades do INE

OPERAÇÃO ESTATÍSTICA / OUTRA ATIVIDADE

N.º Ord.	Cód. CCA	Designação	Descrição	Entidade	Tipo de Operação Estatística	N.º Unidades Inquiridas	N.º Variáveis Inquiridas	Período de Referência	Periodicidade	Justificação	Unidade de Observação	Nível de Desagregação Geográfica	Data da Disponibilização da Informação
1	2	3	4	5	6	7	8	9	10	11	12	13	14
87	385	Estadísticas da Comissão Nacional de Proteção de Dados b) disponibilidade de informação dependente do envio de dados por parte da Comissão Nacional de Proteção de Dados	Recolha, tratamento e divulgação de informação estatística sobre a atividade da Comissão Nacional de Proteção de Dados. Indicadores relevantes: ▶ Atividade anual da CNPD	DGPJ/MJ	Recenseamento	1	30	2014 a 2018 (provisórios) 2014 a 2018 (definitivos)	Anual	LN	Outro	País	b)
88	386	Estadísticas da Comissão de Acesso aos Documentos Administrativos	Recolha, tratamento e divulgação de informação estatística sobre a atividade da Comissão de Acesso aos Documentos Administrativos. Indicadores relevantes: ▶ Atividade anual da CADA	DGPJ/MJ	Recenseamento	1	9	2018 (provisórios) 2018 (definitivos)	Anual	LN	Outro	País	31/mai/19 31/out/19
89	391	Estadísticas sobre processos na Polícia Judiciária	Recolha e tratamento de informação sobre processos na Polícia Judiciária. Indicadores relevantes: ▶ Movimento anual de processos na Polícia Judiciária	DGPJ/MJ	Recenseamento	1	17	2018 (provisórios) 2018 (definitivos)	Anual	LN	Outro	País	30/abr/19 31/out/19
90	392	Estadísticas da criminalidade registada	Recolha e tratamento de informação sobre os crimes chegados ao conhecimento mensalente da Polícia Judiciária, Polícia Judiciária Militar, PSP, GNR, Inspeção-Geral de Jogos, Inspeção-Geral das Atividades Económicas, Direção-Geral das Alfândegas e dos Impostos Especiais sobre o Consumo, Direção-Geral de Contribuições e Impostos, Polícia Marítima, Guarda Florestal e Serviço de Estrangeiros e Fronteiras. Indicadores relevantes: ▶ Número de crimes registados pelas autoridades policiais, por crime ▶ Número dos intervenientes em crimes registados pelas autoridades policiais, por crime ▶ Armas utilizadas em crimes registados pelas autoridades policiais, por crime	DGPJ/MJ	Recenseamento	705	71	2018 (provisórios) 2018 (definitivos)	Anual	LN, PEE	Outro	NUITS III	29/mar/19 31/out/19
91	394	Estadísticas da Autoridade de Segurança Alimentar e Económica	Recolha e tratamento de informação sobre o movimento anual de processos e inspeções levados a efeito pela Autoridade de Segurança Alimentar e Económica (ASAE). Indicadores relevantes: ▶ Movimento anual de inspeções	DGPJ/MJ	Recenseamento	1	13	2018 (provisórios) 2018 (definitivos)	Anual	LN	Outro	País	30/abr/19 31/out/19
92	396	Estadísticas da Medicina Legal	Recolha e tratamento da informação sobre o movimento mensal de exames laboratoriais e outros, feitos pelos institutos de medicina legal, através de mapa de movimento. Indicadores relevantes: ▶ Movimento anual de exames laboratoriais	DGPJ/MJ	Recenseamento	23	17	2018 (provisórios) 2018 (definitivos)	Anual	LN	Outro	País	30/abr/19 31/out/19
93	403	Estadísticas da Comissão de Proteção às Vítimas de Crimes	Recolha e tratamento da informação sobre os processos apreciados pela Comissão de Proteção às Vítimas de Crimes, sobre as circunstâncias relativas ao facto constitutivo do direito a indemnização, sobre o processo-crime (caso tenha sido instaurado) e sobre a decisão ministerial. Indicadores relevantes: ▶ Processos apreciados pela CAVC no ano	DGPJ/MJ	Recenseamento	1	19	2018 (provisórios) 2018 (definitivos)	Anual	LN	Outro	País	31/mai/19 31/out/19

Quadro 1 – Atividades estatísticas planeadas para 2019, do domínio da Produção Estatística, de acordo com a Classificação Geral de Atividades do INE

OPERAÇÃO ESTATÍSTICA / OUTRA ATIVIDADE				CLASSIFICAÇÃO GERAL DE ATIVIDADES DO INE										
N.º Ord.	Cód. CCA	Designação	Descrição	Entidade	Tipo de Operação Estatística	N.º Unidades Inquiridas	N.º Variáveis Inquiridas	Período de Referência	Periodicidade	Justificação	Unidade de Observação	Nível de Desagregação Geográfica	Data da Disponibilização da Informação	
1	2	3	4	5	6	7	8	9	10	11	12	13	14	
94	406	Estatísticas dos reclusos em estabelecimentos prisionais comuns	Recolha e tratamento de informação sobre reclusos nos estabelecimentos prisionais comuns. Indicadores relevantes: ▶ Movimento anual de reclusos ▶ Número dos recursos existentes no ano	DGPJ/MJ	Recenseamento	1	68	2018 (provisórios) 2018 (definitivos)	Anual	LN	Outro	País	31/mai/19 31/out/19	
95	408	Estatísticas da reinserção social e acolhimento a menores	Recolha e tratamento de informação sobre novas solicitações dos tribunais e casos de acompanhamento em meio não institucional. Caracterização de menores existentes nos colégios de acolhimento, educação e formação, e informação sobre as ações de formação que frequentaram e atividades exercidas. Indicadores relevantes: ▶ Novas solicitações dos tribunais e casos de acompanhamento em meio não institucional ▶ Número de menores existentes nos colégios de acolhimento ▶ Ações de formação frequentadas pelos menores e atividades exercidas no ano	DGPJ/MJ	Recenseamento	1	154	2018 (provisórios) 2018 (definitivos)	Anual	LN	Outro	País	31/mai/19 31/out/19	
96	414	Estatísticas do registo civil	Recolha e tratamento dos atos praticados pelas conservatórias do registo civil, através de mapa de atos, e caracterização dos divórcios e separação de pessoas e bens por mútuo consentimento. Indicadores relevantes: ▶ Número de atos praticados nas conservatórias do registo civil ▶ Número dos processos de divórcio e separação de pessoas e bens findos	DGPJ/MJ	Recenseamento	324	101	2018 (provisórios) 2018 (definitivos)	Anual	LN	Outro	NUTS III	30/abr/19 31/out/19	
97	415	Estatísticas do registo predial	Recolha e tratamento dos atos praticados pelas conservatórias do registo predial através do mapa de atos, e caracterização dos contratos de compra e venda de prédios e contratos de mútuo com hipoteca voluntária. Indicadores relevantes: ▶ Número de atos praticados nas conservatórias do registo predial	DGPJ/MJ	Recenseamento	336	87	2018 (provisórios) 2018 (definitivos)	Anual	LN	Outro	NUTS III	30/abr/19 31/out/19	
98	416	Estatísticas do registo comercial	Recolha e tratamento dos atos praticados pelas conservatórias do registo comercial, através de mapa de atos, e caracterização das constituições e dissoluções de sociedade. Indicadores relevantes: ▶ Número de atos praticados nas conservatórias do registo comercial	DGPJ/MJ	Recenseamento	312	93	2018 (provisórios) 2018 (definitivos)	Anual	LN	Outro	NUTS III	30/abr/19 31/out/19	
99	417	Estatísticas do registo automóvel	Recolha e tratamento dos atos praticados pelas conservatórias do registo automóvel. Indicadores relevantes: ▶ Número de atos praticados nas conservatórias do registo automóvel	DGPJ/MJ	Recenseamento	118	33	2018 (provisórios) 2018 (definitivos)	Anual	LN	Outro	NUTS III	30/abr/19 31/out/19	
100	418	Estatísticas do notariado	Recolha e tratamento dos atos praticados pelos cartórios notariais e caracterização dos contratos de compra e venda de imóveis e contratos de mútuo com hipoteca voluntária. Indicadores relevantes: ▶ Número de atos praticados nos cartórios notariais	DGPJ/MJ	Recenseamento	2 454	119	2018 (provisórios) 2018 (definitivos)	Anual	LN	Outro	NUTS III	30/abr/19 31/out/19	

Quadro 1 – Atividades estatísticas planeadas para 2019, do domínio da Produção Estatística, de acordo com a Classificação Geral de Atividades do INE

OPERAÇÃO ESTATÍSTICA / OUTRA ATIVIDADE													
N.º Ord.	Cód. CCA	Designação	Descrição	Entidade	Tipo de Operação Estatística	N.º Unidades Inquiridas	N.º Variáveis Inquiridas	Período de Referência	Periodicidade	Justificação	Unidade de Observação	Nível de Desagregação Geográfica	Data da Disponibilização da Informação
1	2	3	4	5	6	7	8	9	10	11	12	13	14
101	419	Estatísticas dos registos centrais	<p>Recolha e tratamento dos atos praticados pela Conservatória dos Registos Centrais, através de mapa de atos e caracterização das aquisições e atribuições de nacionalidade.</p> <p>Indicadores relevantes:</p> <ul style="list-style-type: none"> ▶ Número de atos praticados na Conservatória dos Registos Centrais ▶ Número dos atos de aquisição e atribuição de nacionalidade 	DGPJ/MJ	Recenseamento	1	38	<p>2018 (provisórios)</p> <p>2018 (definitivos)</p>	Anual	LN	Outro	País	<p>30/abr/19</p> <p>31/out/19</p>
102	420	Estatísticas da identificação civil	<p>Recolha e tratamento de informação sobre identificação civil de pessoas singulares.</p> <p>Indicadores relevantes:</p> <ul style="list-style-type: none"> ▶ Atos praticados no ano 	DGPJ/MJ	Recenseamento	1	6	<p>2018 (provisórios)</p> <p>2018 (definitivos)</p>	Anual	LN	Outro	País	<p>30/abr/19</p> <p>31/out/19</p>
103	421	Estatísticas da identificação criminal	<p>Recolha e tratamento da informação sobre identificação criminal de pessoas singulares.</p> <p>Indicadores relevantes:</p> <ul style="list-style-type: none"> ▶ Atos praticados no ano 	DGPJ/MJ	Recenseamento	1	11	<p>2018 (provisórios)</p> <p>2018 (definitivos)</p>	Anual	LN	Outro	País	<p>30/abr/19</p> <p>31/out/19</p>
104	422	Estatísticas da identificação de pessoas coletivas	<p>Recolha e tratamento de informação sobre identificação de pessoas coletivas.</p> <p>Indicadores relevantes:</p> <ul style="list-style-type: none"> ▶ Pessoas coletivas inscritas no Ficheiro Central de Pessoas Coletivas a 31 de dezembro 	DGPJ/MJ	Recenseamento	1	140	<p>2018 (provisórios)</p> <p>2018 (definitivos)</p>	Anual	LN	Outro	País	<p>30/abr/19</p> <p>31/out/19</p>
105	425	Inquérito piloto sobre Segurança no Espaço Público e Privado	<p>Desenvolvimento do Inquérito piloto sobre Segurança no Espaço Público e Privado, de acordo com as especificações definidas pelo Eurostat, tendo em vista testar a metodologia e o conteúdo de um inquérito europeu à população sobre a prevalência da violência de género, de modo que o sistema estatístico europeu disponha de estatísticas comparáveis sobre esta temática.</p>	INE	Inquérito amostral (piloto)	A definir	A definir	2019			Indivíduo		
Território – Área 45													
106	439	Estudo sobre o poder de compra concelho	<p>Estudo estatístico desenvolvido através de técnicas de análise de dados, cujo resultado permite caracterizar os municípios portugueses sobre o ponto de vista do poder de compra manifestado (Decreto-lei n.º 162/2014)</p> <p>Indicadores relevantes:</p> <ul style="list-style-type: none"> ▶ Poder de compra per capita por localização geográfica ▶ Proporção de poder de compra (% - no total do país) por localização geográfica ▶ Fator dinamismo relativo de poder de compra por localização geográfica 	INE	Estudo estatístico	1		2017	Bienal	LN, LUE		Município	12/nov/19

Quadro 1 – Atividades estatísticas planeadas para 2019, do domínio da Produção Estatística, de acordo com a Classificação Geral de Atividades do INE

OPERAÇÃO ESTATÍSTICA / OUTRA ATIVIDADE

N.º Ord.	Cód. CCA	Designação	Descrição	Entidade	Tipo de Operação Estatística	N.º Unidades Inquiridas	N.º Variáveis Inquiridas	Período de Referência	Periodicidade	Justificação	Unidade de Observação	Nível de Desagregação Geográfica	Data da Disponibilização da Informação
1	2	3	4	5	6	7	8	9	10	11	12	13	14
107	440	Índice sintético de desenvolvimento regional	<p>Estudo estatístico assente num modelo conceptual que privilegia uma visão multidimensional do desenvolvimento regional das sub-regiões NUTS III, estruturando-o em três componentes: competitividade, coesão e qualidade ambiental. (Lei n.º 73/2013).</p> <p>Indicadores relevantes:</p> <ul style="list-style-type: none"> ▶ Índice sintético de desenvolvimento regional (índice global) por localização geográfica ▶ Índice sintético de desenvolvimento regional (competitividade) por localização geográfica ▶ Índice sintético de desenvolvimento regional (coesão) por localização geográfica ▶ Índice sintético de desenvolvimento regional (qualidade ambiental) por localização geográfica 	INE	Estudo estatístico		2017	Anual	LN, LUE			NUTS III	6/Jun/19
108	441	Desenvolvimento do sistema de informação de base regional	Cooperação técnica com parceiros nacionais e internacionais, nomeadamente, no quadro de cooperação estabelecido no Grupo de Trabalho de Estatísticas Territoriais da OCDE, incluindo a participação no Bureau deste GT, no Comité Regional para a Europa da Iniciativa das Nações Unidas sobre Gestão Global de Informação Geoespacial (UN-GGIM: Europa), incluindo a coordenação do GT The territorial dimension in SDG indicators e participação no Comité Executivo do UN-GGIM: Europe, no Sistema Estatístico Europeu (SEE) e na Secção Permanente de Estatísticas de Base Territorial do Conselho Superior de Estatística (CSE/SPEBT).	INE						LN, LUE, PEE			
109	448	Estudos no âmbito do sistema de informação de base regional	Desenvolvimento de estudos tendo em vista a disponibilização de nova informação estatística para a caracterização das regiões e de outras unidades territoriais infranacionais por recurso a ficheiros administrativos e a informação geográfica, nomeadamente no âmbito de indicadores de migrações internas, das estatísticas de rendimentos e indicadores derivados a partir dos sistemas de informação do IPMA, ICNF, APA e DGT e da estruturação de informação relativa a equipamentos de utilização coletiva.	INE	Estudo estatístico					LN, LUE, PEE			
110	453	Estatísticas de uso e ocupação do solo	Preparação e produção de Estatísticas de uso e ocupação do solo, considerando as nomenclaturas propostas pelo Eurostat e os indicadores SDG globais e europeus sobre alteração de ocupação e consumo de solo, com base na Carta de Uso e Ocupação do Solo (COS), sob um quadro de cooperação técnica com a Direção-Geral do Território.	INE	Estudo estatístico		2018	Não periódica		PEE, Protocolo		Município	Em preparação
111	454	Sistemas de indicadores para a política regional	Desenvolvimento de Sistemas de indicadores de suporte à monitorização de políticas públicas com impacto territorial, nomeadamente, robustecimentos do Sistema de Informação de suporte à monitorização de contexto e de resultado do 'Portugal 2020' no portal do INE, de acordo com as conclusões do Grupo de Trabalho da Secção Permanente de Estatísticas de Base Territorial do Conselho Superior de Estatística (CSE/SPEBT) e acompanhamento da temática Economia Circular a nível regional e as necessidades de informação das CCDR.	INE									

Quadro 1 – Atividades estatísticas planeadas para 2019, do domínio da Produção Estatística, de acordo com a Classificação Geral de Atividades do INE

OPERAÇÃO ESTATÍSTICA / OUTRA ATIVIDADE													
N.º Ord.	Cód. CCA	Designação	Descrição	Entidade	Tipo de Operação Estatística	N.º Unidades Inquiridas	N.º Variáveis Inquiridas	Período de Referência	Periodicidade	Justificação	Unidade de Observação	Nível de Desagregação Geográfica	Data da Disponibilização da Informação
1	2	3	4	5	6	7	8	9	10	11	12	13	14
112	456	Auditoria Urbana	Recolha e tratamento de informação para as cidades portuguesas selecionadas no âmbito do projeto Auditoria Urbana, coordenado pela DGREGIO/Eurostat com o objetivo de acompanhar a qualidade de vida das cidades europeias e desenvolvimento do estudo de viabilidade para a produção de indicadores de acessibilidade a equipamentos de utilização coletiva.	INE	Estudo estatístico			2017-2018		PEE		Cidades europeias (município)	
113	457	Desenvolvimento do sistema de informação do espaço urbano	Reforço da integração de informação para a construção de indicadores de caracterização de delimitações de natureza urbana (nomeadamente, cidades estatísticas e áreas urbanas de acordo com a tipologia de áreas urbanas) compreendendo, nomeadamente, as atividades de cooperação com a DGT no sentido de assegurar as necessidades de informação estatística no âmbito da Política de Cidades.	INE						LN, RN, Protocolo			
Ambiente – Área 46													
114	475	Estatísticas dos resíduos setoriais	Aproveitamento de dados administrativos resultantes da recolha realizada pela APA através do sistema SIR-APA junto de produtores e operadores de gestão de resíduos não urbanos. Principais variáveis recolhidas: quantidades de resíduos produzidos, armazenados temporariamente, remetidos para destino final e respetivas operações de eliminação e valorização aplicadas na gestão de resíduos.	INE	Recenseamento	40 000	12	2018	Anual	LUE, PEE	Empresa	NUTS II	25/nov/19
115	476	Estatísticas dos resíduos urbanos	Aproveitamento de dados administrativos, resultantes da recolha realizada pela APA através do sistema SIR-APA, junto de entidades gestoras de sistemas de operação e gestão de resíduos urbanos. Principais variáveis recolhidas: quantidade de resíduos recolhidos, quantidade de resíduos recolhidos seletivamente por fluxos, quantidade de resíduos por tipo de equipamento de valorização ou eliminação de resíduos. Indicadores relevantes: ► Resíduos urbanos recolhidos por habitante (kg/hab.) por localização geográfica	INE	Recenseamento	28	10	2018	Anual	LN, LUE, PEE	Empresa	Município	31/out/19
116	478	Sistemas públicos urbanos de serviços de águas (v. física)	Aproveitamento de dados administrativos resultantes da recolha realizada pela ERSAR junto de entidades gestoras de sistemas urbanos de abastecimento de água e de drenagem, tratamento e rejeição de águas residuais.	INE	Recenseamento	400	41	2017	Anual	PEE	Entidade gestora de serviços públicos de águas	NUTS II	15/jul/19
117	479	Ambiente – administração central e regional	Recolha anual de dados financeiros, efetuada através da análise dos documentos contabilísticos dos organismos da administração central e regional em atividades de gestão e proteção do ambiente. Variáveis de observação: rubricas das despesas.	INE	Estudo estatístico	27		2018	Anual	LUE, PEE	Estado, Órgãos regionais e SFA	NUTS I	29/nov/19
118	481	Inquérito aos municípios – proteção do ambiente	Recolha de dados económicos junto dos municípios para caracterização do financiamento dos municípios nas atividades de proteção do ambiente.	INE	Recenseamento	308	181	2018	Anual	LUE, PEE	Município	Município	30/out/19
119	483	Inquérito às entidades gestoras de resíduos urbanos	Recolha de dados financeiros junto das entidades gestoras de resíduos urbanos, para caracterizar o financiamento destas entidades.	INE	Inquérito amostral	25	16	2018	Anual	LUE, PEE	Empresa	NUTS II	30/out/19

Quadro 1 – Atividades estatísticas planeadas para 2019, do domínio da Produção Estatística, de acordo com a Classificação Geral de Atividades do INE

OPERAÇÃO ESTATÍSTICA / OUTRA ATIVIDADE				CLASSIFICAÇÃO GERAL DE ATIVIDADES DO INE										
N.º Ord.	Cód. CCA	Designação	Descrição	Entidade	Tipo de Operação Estatística	N.º Unidades Inquiridas	N.º Variáveis Inquiridas	Período de Referência	Periodicidade	Justificação	Unidade de Observação	Nível de Desagregação Geográfica	Data da Disponibilização da Informação	
1	2	3	4	5	6	7	8	9	10	11	12	13	14	
120	484	Sistemas públicos urbanos de serviços de águas (v. económica-financeira)	Aproveitamento de dados administrativos resultantes da recolha realizada pela ERSAR junto de entidades gestoras de sistemas urbanos de abastecimento de água e de drenagem, tratamento e rejeição de águas residuais.	INE	Recenseamento	400	60	2017	Anual	LUE, PEE	Entidade gestora de serviços públicos de águas	NUTS II	28/jun/19	
121	485	Inquérito às entidades detentoras de corpos de bombeiros	Inquérito realizado junto dos corpos de bombeiros e aproveitamento de dados administrativos, para obtenção de dados sobre emprego, ações realizadas e resultados financeiros. Indicadores relevantes: ▶ Bombeiros (N.º) por localização geográfica, sexo, grupo etário, tipo de vínculo	INE	Recenseamento	475	75	2018	Anual	LUE, PEE	Entidade detentora do corpo de bombeiros	NUTS II	9/dez/19	
122	486	Inquérito às organizações não governamentais de ambiente	Inquérito a realizar junto das ONGA cuja atividade principal incida sobre a conservação da natureza, a defesa e valorização do ambiente, do património natural e/ou construído. Indicadores relevantes: ▶ Atividades desenvolvidas pelas organizações não governamentais de ambiente (N.º) por localização geográfica e domínio de ambiente e tipo de atividade ▶ Investimentos, gastos e rendimentos (€) das organizações não governamentais de ambiente por localização geográfica e tipo de receita/despesa ▶ Pessoal ao serviço (N.º) das organizações não governamentais de ambiente por localização geográfica, tipo de pessoal ao serviço (grupo profissional)	INE	Recenseamento	132	150	2018	Anual	LUE, PEE	ONGA	NUTS II	30/set/19	
123	490	Inquérito às empresas – gestão e proteção do ambiente	Recolha de dados financeiros relativos às atividades de gestão e proteção do ambiente, junto das empresas da Indústria. Indicadores relevantes: ▶ Investimentos (€) das empresas por localização geográfica, domínios de ambiente e setor de atividade económica	INE	Inquérito amostral	5 800	103	2018	Anual	LUE, PEE	Empresa	NUTS II	29/nov/19	
124	491	Inquérito ao setor dos bens e serviços do ambiente	Recolha de dados junto dos produtores de bens e serviços ambientais relativos às atividades de gestão da poluição e gestão de recursos.	INE	Recenseamento	900	253	2018	Anual	LUE, PEE	Empresa	País	2/dez/19	
125	497	Desenvolvimento do sistema de informação ambiental	Desenvolvimento de estudos e análise de informação de natureza administrativa de diversas temáticas relacionadas com o ambiente (ruído, qualidade das águas balneares, qualidade da água para consumo humano, áreas protegidas, patentes, emissões atmosféricas, financiamentos do QREN, etc.) tendo em conta o alargamento e aprofundamento dos conteúdos da publicação das estatísticas do ambiente a fim de dar resposta, em qualidade e oportunidade, às novas necessidades dos utilizadores.	INE						PEE				
Contas Nacionais – Área 50														
126	507	Recurso IVA	Compilação de informação detalhada das contas nacionais para o relatório IVA, no âmbito do cálculo da respetiva contribuição nacional para o orçamento comunitário.	INE	Estudo estatístico			2017	Anual	LUE, PEE		País		

Quadro 1 – Atividades estatísticas planeadas para 2019, do domínio da Produção Estatística, de acordo com a Classificação Geral de Atividades do INE

OPERAÇÃO ESTATÍSTICA / OUTRA ATIVIDADE													
N.º Ord.	Cód. CCA	Designação	Descrição	Entidade	Tipo de Operação Estatística	N.º Unidades Inquiridas	N.º Variáveis Inquiridas	Período de Referência	Periodicidade	Justificação	Unidade de Observação	Nível de Desagregação Geográfica	Data da Disponibilização da Informação
1	2	3	4	5	6	7	8	9	10	11	12	13	14
127	508	Contas nacionais anuais preliminares	Esta estimativa resulta do processo de elaboração das contas trimestrais, ou seja, a estimativa do ano t resulta da soma dos agregados dos quatro trimestres do mesmo ano. As fontes de informação reportam-se, estritamente, a dados de acompanhamento de conjuntura e os resultados apurados são muito agregados, reduzindo-se a um quadro dos principais agregados macro-económicos. Informação divulgada com o 4.º trimestre das Contas nacionais trimestrais.	INE	Estudo estatístico			2017	Anual	LUE, PEE		País	28/fev/18
128	510	Contas nacionais anuais (Base 2016)	Descrição de forma sistemática e pormenorizada do conjunto da economia nacional. Numa ótica funcional descrevem o processo de produção e os fluxos de bens e serviços na economia. A base 2016 das Contas Nacionais Portuguesas terá o SEC2010 como referência metodológica.	INE	Estudo estatístico			2017	Anual	LUE, PEE		País	23/set/19
129	510	Contas nacionais definitivas por setor institucional (Base 2016)	Descrição de forma sistemática e pormenorizada do conjunto da economia nacional. Proporcionam informação numa ótica institucional relativa aos diferentes estádios do processo económico (produção, formação, distribuição, redistribuição e utilização do rendimento e acumulação financeira e não financeira), por setor, total da economia do resto do mundo. A base 2016 das Contas Nacionais Portuguesas terá o SEC2010 como referência metodológica.	INE	Estudo estatístico			2017	Anual	LUE, PEE		País	23/set/19
130	511	Retropolação das contas nacionais	Produção de séries retrospectivas (desde 1995) de informação consistente com a base 2016 das Contas Nacionais Portuguesas. Esta informação abrange as diversas óticas de cálculo do PIB, as contas de ramos e de setores institucionais, a preços correntes e a preços constantes (sempre que aplicável), e ainda a produção de séries trimestrais consistentes.	INE	Estudo estatístico			1995-2015	Não periódica	LUE, PEE		País	23/set/19
131	512	Relatório do Rendimento Nacional Bruto	Preenchimento do questionário e elaboração do relatório de qualidade do Rendimento Nacional Bruto (RNB), no âmbito do cálculo da respetiva contribuição nacional para o orçamento comunitário.	INE	Estudo estatístico			2018	Anual	LUE, PEE		País	
132	518	Contas nacionais trimestrais	As contas nacionais trimestrais correspondem a um conjunto coerente de operações, contas e saldos, definidas nos domínios não financeiro e financeiro proporcionando uma imagem global de curto prazo da atividade económica. O padrão trim (n) + 45 dias corresponde à divulgação das estimativas rápidas. A base 2011 das Contas Nacionais Portuguesas tem o SEC2010 como referência metodológica. Indicadores relevantes: ▶ Produto interno bruto - dados encadeados em volume (B.1*g) (taxa de variação homóloga - Base 2011 - %) ▶ Produto interno bruto a preços correntes (B.1*g) (Base 2011 - €)	INE	Estudo estatístico			2018/2019	Trimestral	LUE, PEE		País	trim (n) + 45 d trim (n) + 60 d

Quadro 1 – Atividades estatísticas planeadas para 2019, do domínio da Produção Estatística, de acordo com a Classificação Geral de Atividades do INE

OPERAÇÃO ESTATÍSTICA / OUTRA ATIVIDADE													
N.º Ord.	Cód. CCA	Designação	Descrição	Entidade	Tipo de Operação Estatística	N.º Unidades Inquiridas	N.º Variáveis Inquiridas	Período de Referência	Periodicidade	Justificação	Unidade de Observação	Nível de Desagregação Geográfica	Data da Disponibilização da Informação
1	2	3	4	5	6	7	8	9	10	11	12	13	14
133	519	Contas trimestrais dos setores institucionais (não financeiras)	Estimativa dos agregados trimestrais das contas não financeiras por setor institucional.	INE	Estudo estatístico			2018/2019	Trimestral	LUE, PEE		País	trim (n) + 85 d
134	524	Contas regionais preliminares (Base 2016)	As estimativas preliminares das contas regionais correspondem a uma especificação regional dos agregados referentes ao total da economia baseados nas contas nacionais anuais preliminares.	INE	Estudo estatístico			2018	Anual	LUE, PEE		NUTS III	13/dez/19
135	525	Contas regionais definitivas (Base 2016)	As contas regionais correspondem a uma especificação regional dos agregados referentes ao total da economia. A base 2016 das Contas Nacionais e Regionais terá o SEC2010 como referência metodológica.	INE	Estudo estatístico			2017	Anual	LUE, PEE		NUTS III	13/dez/19
136	526	Retopolação das contas nacionais regionais	A elaboração de uma nova base de Contas Nacionais conduz necessariamente à revisão de todos os projetos estatísticos que lhe estão associados, como é o caso das Contas Regionais. Assim, a base 2016 das Contas Nacionais implica a elaboração de uma base equivalente/consistente nas contas regionais bem como ao respetivo processo de retopolação, de modo a dispor-se de séries consistentes de informação.	INE	Estudo estatístico			1995-2015	Não periódica	LUE, PEE		NUTS III	Em preparação
137	531	Conta satélite da economia social	Início da compilação de um novo exercício da Conta Satélite para a Economia Social, de acordo com a base 2011 das Contas Nacionais Portuguesas.	INE	Estudo estatístico			2016	Não periódica	LN, LUE, Protocolo		País	2.º semestre 2019
138	531	Inquérito ao trabalho voluntário - módulo IE 2018	Informação de caráter quantitativo sobre o trabalho voluntário, designadamente sobre número de voluntários; número de horas dedicadas; enquadramento institucional e atividade económica onde se realiza. Este inquérito permite estimar o valor económico do trabalho voluntário.	INE	Inquérito amostral	22 578	9	3.º trimestre 2018	Não periódica	Protocolo	Indivíduo	NUTS II	2.º semestre 2019
139	534	Contas económicas da agricultura (Base 2011)	Estudo, recolha, compilação, análise e tratamento da informação proveniente de inquéritos, registos administrativos, informações dos peritos e estimativas, com vista a estabelecer, de acordo com a metodologia (SEC 95/SEC2010 e Regulamento (CE) N.º 138/2004) definida a nível comunitário, as principais variáveis económicas e respetivas evoluções (com destaque para indicadores de rendimento) na área da agricultura.	INE	Estudo estatístico			2018	Anual	LUE, PEE		País	31/jan/19 30/set/19 13/dez/19
140	535	Contas económicas da agricultura regionais (Base 2011)	Elaboração da regionalização das contas económicas da agricultura, através do recurso a informação proveniente de inquéritos, registos administrativos, informações dos peritos e estimativas com vista a obter dados económicos regionais (NUTS II) relativos à agricultura.	INE	Estudo estatístico			2018	Anual	PEE		NUTS II	31/dez/19
141	536	Conta satélite do mar	Tem como objetivos medir a relevância da Economia do Mar, apoiar a decisão em matéria de coordenação de políticas públicas para o mar e monitorizar a Estratégia Nacional para o Mar, na componente económica. Está a ser elaborada ao abrigo da Resolução do Conselho de Ministros 99/2017.	INE	Estudo estatístico			2017		LN		NUTS I	Em preparação

Quadro 1 – Atividades estatísticas planeadas para 2019, do domínio da Produção Estatística, de acordo com a Classificação Geral de Atividades do INE

OPERAÇÃO ESTATÍSTICA / OUTRA ATIVIDADE													
N.º Ord.	Cód. CCA	Designação	Descrição	Entidade	Tipo de Operação Estatística	N.º Unidades Inquiridas	N.º Variáveis Inquiridas	Período de Referência	Periodicidade	Justificação	Unidade de Observação	Nível de Desagregação Geográfica	Data da Disponibilização da Informação
1	2	3	4	5	6	7	8	9	10	11	12	13	14
142	537	Contas económicas da silvicultura (Base 2011)	Estudo, recolha, compilação, análise e tratamento da informação proveniente de inquéritos, registos administrativos, informações de peritos e estimativas, com vista a estabelecer, de acordo com a metodologia definida a nível comunitário (SEC2010), as principais variáveis económicas na área da silvicultura.	INE	Estudo estatístico			2017	Annual	PEE		País	27/jun/19
143	539	Contas satélite do ambiente – módulo das emissões atmosféricas	A conta das emissões atmosféricas regista e apresenta os dados sobre estas emissões de uma forma compatível com o sistema de contas nacionais. Esta conta discrimina as emissões atmosféricas das economias nacionais por atividade económica responsável por essas emissões, em conformidade com o SEC2010. As atividades económicas abrangem a produção e o consumo.	INE	Estudo estatístico			2017	Annual	LUE, PEE		País	18/out/19
144	539	Contas satélite do ambiente – módulo de fluxos de materiais	A conta de fluxos de materiais é uma compilação coerente com as entradas de materiais nas economias nacionais, as alterações dos stocks de materiais na economia e as saídas de materiais para outras economias ou para o ambiente.	INE	Estudo estatístico			2018	Annual	LUE, PEE		País	20/dez/19
145	539	Contas satélite do ambiente – módulo de impostos e taxas ambientais	Identifica e calcula os impostos e taxas ambientais, com base na lista de impostos e taxas cobradas no país, segundo as definições do SEC2010, que têm uma relevância ambiental.	INE	Estudo estatístico			2018	Annual	LUE, PEE		País	7/out/19
146	539	Contas satélite do ambiente – módulo de despesas de proteção do ambiente	Calcula os recursos económicos afetados por unidades residentes à proteção do ambiente, de acordo com o Regulamento (UE) N.º 691/2011, de uma forma compatível com o SEC 2010. É compilada a despesa nacional em proteção do ambiente, definida como a soma das utilizações dos serviços de proteção do ambiente por unidades residentes, a formação bruta de capital fixo (FBCF) para as atividades de proteção do ambiente e as transferências para proteção do ambiente que não constituam uma contrapartida dos elementos anteriores, menos o financiamento pelo resto do mundo.	INE	Estudo estatístico			2016	Annual	LUE, PEE		País	14/fev/19
147	539	Contas satélite do ambiente – módulo de bens e serviços ambientais	Calcula o valor das atividades de produção de uma economia que geram produtos ambientais - bens e serviços ambientais - de acordo com o Regulamento (UE) N.º 691/2011, de uma forma compatível com o SEC 2010. Este módulo das Contas satélite do ambiente apura a produção, o valor acrescentado bruto, as exportações e o emprego de uma economia em bens e serviços ambientais.	INE	Estudo estatístico			2016	Annual	LUE, PEE		País	18/fev/19
148	539	Contas satélite do ambiente – módulo de fluxos físicos de energia	Elaboração da conta de fluxos físicos da energia, de acordo com o Regulamento (UE) N.º 691/2011, de forma compatível com o SEC 2010. A conta regista os dados relativos à energia, para as atividades económicas das unidades residentes, repartidas por atividade económica. Apresenta os recursos e as utilizações relativas aos recursos energéticos naturais, aos produtos energéticos e aos resíduos energéticos. Abrange as atividades económicas de produção, consumo e acumulação.	INE	Estudo estatístico			2017	Annual	LUE, PEE		País	28/out/19

Quadro 1 – Atividades estatísticas planeadas para 2019, do domínio da Produção Estatística, de acordo com a Classificação Geral de Atividades do INE

OPERAÇÃO ESTATÍSTICA / OUTRA ATIVIDADE				CLASSIFICAÇÃO GERAL DE ATIVIDADES DO INE									
N.º Ord.	Cód. CGA	Designação	Descrição	Entidade	Tipo de Operação Estatística	N.º Unidades Inquiridas	N.º Variáveis Inquiridas	Período de Referência	Periodicidade	Justificação	Unidade de Observação	Nível de Desagregação Geográfica	Data da Disponibilização da Informação
1	2	3	4	5	6	7	8	9	10	11	12	13	14
149	540	Conta satélite do turismo	Elaboração da conta satélite para o turismo, de acordo com a nova base 2011 das Contas Nacionais Portuguesas. Incluirá resultados finais para 2016 e resultados preliminares agregados para 2017.	INE	Estudo estatístico			2017		PEE			17/dez/19
150	543	Conta satélite da saúde	Elaboração da conta satélite para a saúde de acordo com o manual das Satellite Health Accounts (1.0).	INE	Estudo estatístico			2018	Annual	LUE, PEE		País	4/jul/19
Conjuntura Económica e Preços – Área 51													
151	545	Inquérito qualitativo de conjuntura ao comércio	<p>Informação de caráter qualitativo sobre a atividade do comércio por grosso e a retalho, designadamente sobre a evolução das vendas, atividade, encomendas a fornecedores, emprego, nível de existências e preços de venda, e sobre os obstáculos à atividade. Informação quantitativa sobre as encomendas a fornecedores estrangeiros.</p> <p>Indicadores relevantes:</p> <ul style="list-style-type: none"> ▶ Indicador de confiança (saldo de respostas extremas) do comércio por tipo de comércio 	INE	Inquérito amostral	1.389	18	2018/2019	Mensal	PEE	Empresa	País	penúltimo dia útil mês (n)
152	546	Inquérito qualitativo de conjuntura à indústria transformadora	<p>Informação qualitativa sobre a atividade da indústria transformadora relativa a aspetos como a evolução da produção passada e futura, a carteira de encomendas, procura externa, procura interna, stock de produtos acabados e de matérias-primas, a evolução de preços do output em matérias-primas e principais obstáculos à produção. Informação quantitativa sobre a taxa de utilização da capacidade produtiva e o número de semanas de produção assegurada.</p> <p>Indicadores relevantes:</p> <ul style="list-style-type: none"> ▶ Indicador de confiança (saldo de respostas extremas) da indústria transformadora 	INE	Inquérito amostral	1.138	18	2018/2019	Mensal	PEE	Empresa	País	penúltimo dia útil mês (n)
153	547	Inquérito qualitativo de conjuntura aos serviços	<p>Informação qualitativa sobre a atividade do setor, volume de vendas, carteira de encomendas, emprego, preços de prestação de serviços e principais obstáculos à atividade.</p> <p>Indicadores relevantes:</p> <ul style="list-style-type: none"> ▶ Indicador de confiança (saldo de respostas extremas - valores corrigidos de sazonalidade) dos serviços 	INE	Inquérito amostral	1.463	13	2018/2019	Mensal	PEE	Empresa	País	penúltimo dia útil mês (n)
154	548	Inquérito qualitativo de conjuntura à construção e obras públicas	<p>Informação qualitativa sobre a atividade do setor da construção nomeadamente no que respeita às vendas, à carteira de encomendas, emprego, preços de venda e aos principais obstáculos à atividade. Informação quantitativa sobre a taxa de utilização da capacidade produtiva e o número de meses de produção assegurada.</p> <p>Indicadores relevantes:</p> <ul style="list-style-type: none"> ▶ Indicador de confiança (saldo de respostas extremas) da construção 	INE	Inquérito amostral	741	10	2018/2019	Mensal	PEE	Empresa	País	penúltimo dia útil mês (n)

Quadro 1 – Atividades estatísticas planeadas para 2019, do domínio da Produção Estatística, de acordo com a Classificação Geral de Atividades do INE

OPERAÇÃO ESTATÍSTICA / OUTRA ATIVIDADE													
N.º Ord.	Cód. CCA	Designação	Descrição	Entidade	Tipo de Operação Estatística	N.º Unidades Inquiridas	N.º Variáveis Inquiridas	Período de Referência	Periodicidade	Justificação	Unidade de Observação	Nível de Desagregação Geográfica	Data da Disponibilização da Informação
1	2	3	4	5	6	7	8	9	10	11	12	13	14
155	549	Inquérito qualitativo de conjuntura aos consumidores	<p>Informação mensal sobre a situação económica e financeira das famílias, a evolução dos preços, desemprego, poupança e aquisição de bens duradouros e as suas expectativas sobre a evolução da economia.</p> <p>Indicadores relevantes:</p> <ul style="list-style-type: none"> ► Indicador de confiança dos consumidores (saldo de respostas extremas) 	INE	Inquérito amostral	2 760	15	2018/2019	Mensal	PEE	Alojamento	Continente	penúltimo dia útil mês (n)
156	551	Inquérito qualitativo de conjuntura ao investimento	<p>Informação quantitativa relativa aos montantes de investimento efetuado e a efetuar, variação percentual do investimento face ao ano anterior, repartição percentual do investimento pelas fontes de financiamento, por objetivos e por destino, montante de volume de negócios e número de pessoas ao serviço (no questionário do 1.º semestre). Informação qualitativa sobre o número de postos de trabalho gerado pelo investimento, fatores limitativos ao investimento, comparação do investimento face ao inicialmente previsto e determinantes do investimento (no questionário do 2.º semestre).</p>	INE	Inquérito amostral	3 830	9	2.º semestre 2018 1.º semestre 2019	Semestral	PEE	Empresa	País	25/jan/19 9/jul/19
157	559	Índice de preços no consumidor (Base 2012)	<p>Este índice mede a evolução mensal dos preços de um conjunto de bens e serviços considerados representativos da estrutura de despesa de consumo privado da população residente. O índice harmonizado de preços no consumidor é um indicador derivado que inclui a despesa dos não residentes em território económico e exclui a dos residentes no exterior. Exclui também os jogos e apostas.</p> <p>Indicadores relevantes:</p> <ul style="list-style-type: none"> ► Índice de preços no consumidor (taxa de variação homóloga - Base 2012 - %) por consumo individual por objetivo ► Índice de preços no consumidor (taxa de variação mensal - Base 2012 - %) por consumo individual por objetivo ► Índice de preços no consumidor (taxa de variação média anual - Base 2012 - %) por consumo individual por objetivo ► Índice harmonizado de preços no consumidor (taxa de variação homóloga - %) por consumo individual por objetivo ► Índice harmonizado de preços no consumidor (taxa de variação mensal - %) por consumo individual por objetivo ► Índice harmonizado de preços no consumidor (taxa de variação média anual - %) por consumo individual por objetivo 	INE	Inquérito amostral	13 700	1 204	2018/2019	Mensal	LUE, PEE	Estabelecimento	NUTS II	Estimativa rápida Último dia útil do mês (n) mês (n) + 8 d.u.
158	560	Paridades do poder de compra	<p>Estabelecimento de listas/painéis de produtos a nível comunitário tendo em vista a recolha de preços a nível das cidades capitais e dos países membros da UE. Informação intermédia para a produção de estatísticas oficiais (nacionais e comunitárias).</p>	INE	Inquérito amostral	300	2	2019	Anual	LUE, PEE	Estabelecimento	País	16/dez/19

Quadro 1 – Atividades estatísticas planeadas para 2019, do domínio da Produção Estatística, de acordo com a Classificação Geral de Atividades do INE

OPERAÇÃO ESTATÍSTICA / OUTRA ATIVIDADE

N.º Ord.	Cód. CGA	Designação	Descrição	Entidade	Tipo de Operação Estatística	N.º Unidades Inquiridas	N.º Variáveis Inquiridas	Período de Referência	Periodicidade	Justificação	Unidade de Observação	Nível de Desagregação Geográfica	Data da Disponibilização da Informação
1	2	3	4	5	6	7	8	9	10	11	12	13	14
159	561	Indicador de taxas de juro implícitas	Recolha de informação de carácter contabilístico junto das instituições bancárias, sobre os montantes de crédito cedido e de juros vencidos em cada período.	INE	Procedimento administrativo	9	19	2018/2019	Mensal		Outra	País	mês (n) + 23 d
160	561	Inquérito às rendas de habitação	Obtenção de informação para caracterização das condições contratuais de arrendamento. Apuramento de preços médios mensais para integração no índice de preços no consumidor. Informação intermédia para a produção de estatísticas oficiais (nacionais e comunitárias).	INE	Inquérito amostral e Procedimento administrativo	3.166	48	2018/2019	Mensal	LUE, PEE	Alojamento	NUTS II + NUTS III nas regiões de Lisboa e Norte + concelhos de Lisboa e Porto	Disponibilidade interna
161	561	Inquérito aos valores de avaliação bancária de habitação	Obtenção de indicadores de valores de avaliação bancária de habitação, através de aproveitamento da informação resultante dos processos de avaliação necessários para a cedência de crédito para aquisição de habitação. Indicadores relevantes: ▶ Valores unitários de avaliação bancária de habitação por natureza e tipologia dos alojamentos - Contínente e NUTSII ▶ Valores médios de avaliação bancária (taxa de variação homóloga - %)	INE	Procedimento administrativo	9	12	2018/2019	Mensal		Outra	Município	mês (n) + 28 d
162	561	Índice de custo de construção de habitação nova	Acompanhar a evolução do custo de construção de habitações novas, desagregando a análise ao nível dos fatores de produção: mão de obra e materiais.	INE	Estudo estatístico			2018/2019	Mensal	LUE, PEE		Contínente	mês (n) + 40 d
163	562	Índices de valores unitários do comércio internacional	Elaboração dos índices de valor unitário do Comércio Internacional (trimestral e anual) para integração nas Contas Nacionais.	INE	Estudo estatístico			2018/2019 2018/2019	Trimestral Mensal	PEE	Outro	País	trim (n) + 70 d mês (n) + 42 d
164	564	Índice de preços de produtos agrícolas (output)	Tratamento de informação de preços absolutos de produtos vegetais e animais com vista a, com base em metodologia definida a nível comunitário, calcular índices de preços agrícolas, mensais, trimestrais e anuais. Elaboração de previsões dos índices de preços anuais.	INE	Estudo estatístico			2018 2019 (prev.) 2018/2019	Annual Annual Trimestral	PEE		País	28/fev/19 15/nov/19 trim (n) + 45 d
165	564	Preços de produtos agrícolas (output)	Recolha e tratamento dos preços/cotações dos produtos agrícolas, por variedade, a nível regional, para a constituição de séries de preços absolutos, mensais e anuais.	INE	Inquérito amostral e Procedimento administrativo	372	2	2018 2018/2019	Annual Trimestral	PEE	Cooperativa; Org. públicos; Empresas; Assoc. de produtores	País	28/fev/19 trim (n) + 45 d
166	565	Índice de preços dos meios de produção na agricultura (input)	Tratamento de informação de preços absolutos de bens de consumo corrente e de investimento na agricultura com vista a, com base em metodologia definida a nível comunitário, calcular índices de meios de produção na agricultura, mensais, trimestrais e anuais. Elaboração de previsões dos índices de preços anuais.	INE	Estudo estatístico			2018 2019 (prev.) 2018/2019	Annual Annual Trimestral	PEE		País	28/fev/19 15/nov/19 trim (n) + 45 d

Quadro 1 – Atividades estatísticas planeadas para 2019, do domínio da Produção Estatística, de acordo com a Classificação Geral de Atividades do INE

OPERAÇÃO ESTATÍSTICA / OUTRA ATIVIDADE													
N.º Ord.	Cód. CCA	Designação	Descrição	Entidade	Tipo de Operação Estatística	N.º Unidades Inquiridas	N.º Variáveis Inquiridas	Período de Referência	Periodicidade	Justificação	Unidade de Observação	Nível de Desagregação Geográfica	Data da Disponibilização da Informação
1	2	3	4	5	6	7	8	9	10	11	12	13	14
167	565	Preços dos meios de produção na agricultura (input)	Recolha e tratamento de preços de vários tipos de bens de consumo corrente e de investimento na agricultura, para constituir séries de preços absolutos, mensais e anuais.	INE	Inquérito amostral e Procedimento administrativo	65	2	2018 2018/2019	Annual Trimestral	PEE	Cooperativa; Org-públicos; Empresas; Assoc. de produtores	País	28/fev/19 trim (n) + 45 d
168	567	Índice de preços na produção de produtos industriais (Base 2015)	Cálculo de um índice de preços dos produtos com transações significativas ao nível da atividade industrial. Indicadores relevantes: ▶ Índices de preços na produção industrial nos mercados total, interno e externo - bruto (taxa de variação mensal - Base 2015 - %) por atividade econ. (CAE Rev.3) ▶ Índices de preços na produção industrial nos mercados total, interno e externo (taxa de variação homóloga - Base 2015 - %) por atividade econ. (CAE Rev.3) ▶ Índices de preços na produção industrial nos mercados total, interno e externo (taxa de variação média anual - Base 2015 - %) por atividade econ. (CAE Rev.3) ▶ Índices de preços na produção industrial nos mercados total, interno e externo (taxa de variação homóloga - Base 2015 - %) por agrupamento industrial	INE	Inquérito amostral	2 600	6	2018/2019	Mensal	LUE, PEE	Empresa	País	mês (n) + 17 d
169	568	Índices de preços na produção de serviços	Produção de índices de preços que permitam compreender a evolução dos preços de produção para um conjunto alargado de serviços. Este projeto encontra-se em desenvolvimento, estando previsto o alargamento, em 2019, à divisão 49 da CAE.	INE	Procedimento administrativo			2018/2019	Trimestral	LUE, PEE	Empresa	País	Disponibilidade interna
170	569	Preços médios de materiais de construção	Recolha, junto de um painel de empresas, dos preços de um conjunto de produtos que permitem acompanhar a evolução do custo dos materiais utilizados no setor da construção. Os preços são ponderados pelas quantidades produzidas. Informação intermédia para a produção de estatísticas oficiais (nacionais e comunitárias) e resposta à CIFE.	INE	Inquérito amostral	200	2	2018/2019	Mensal	Protocolo	Empresa	Continente	Disponibilidade interna
171	570	Indicadores sobre o mercado imobiliário	Desenvolvimento e compilação de indicadores que permitam avaliar a evolução dos preços e a dimensão do mercado imobiliário em Portugal (mercados residencial e comercial)	INE	Estudo analítico			2018/2019 2018	Trimestral Annual	LUE, PEE		País	trim (n) + 85 d 29/mai/19

Quadro 1 – Atividades estatísticas planeadas para 2019, do domínio da Produção Estatística, de acordo com a Classificação Geral de Atividades do INE

OPERAÇÃO ESTATÍSTICA / OUTRA ATIVIDADE													
N.º Ord.	Cód. CGA	Designação	Descrição	Entidade	Tipo de Operação Estatística	N.º Unidades Inquiridas	N.º Variáveis Inquiridas	Período de Referência	Periodicidade	Justificação	Unidade de Observação	Nível de Desagregação Geográfica	Data da Disponibilização da Informação
1	2	3	4	5	6	7	8	9	10	11	12	13	14
172	571	Estatísticas de preços da habitação ao nível local	<p>Divulgação de Estatísticas de preços da habitação ao nível local com periodicidade infra-annual com base em informação administrativa, nomeadamente, para as Cidades com mais de 100 mil habitantes e Áreas Metropolitanas, incluindo a disponibilização de informação na ferramenta Web de exploração dos dados georreferenciados e responsiva em dispositivos móveis.</p> <p>Indicadores relevantes:</p> <ul style="list-style-type: none"> ▶ Valor mediano das vendas por m² de alojamentos familiares (€) por Localização geográfica e Categoria do alojamento familiar ▶ Valor mediano das vendas por m² de alojamentos familiares em apartamentos (€) por Localização geográfica ▶ Valor mediano das vendas por m² de alojamentos familiares em apartamentos existentes (€) por Localização geográfica ▶ Valor mediano das vendas por m² de alojamentos familiares (€) por Localização geográfica (NUTS III) e Tipologia ▶ Valor mediano das vendas por m² de alojamentos familiares (€) por Localização geográfica (Cidade) e Categoria do alojamento familiar ▶ Valor mediano das vendas por m² de alojamentos familiares em apartamentos (€) por Localização geográfica (Cidade) ▶ Valor mediano das vendas por m² de alojamentos familiares (€) por Localização geográfica (Cidades com mais de 100 000 habitantes) e Tipologia 	INE	Estudo estatístico			2018/2019 3.º trimestre 2018 4.º trimestre 2018 1.º trimestre 2019 2.º trimestre 2019	Trimestral	PEE		Cidades estatísticas, Áreas metropolitanas, freguesias	31/jan/19 7/mar/19 25/jul/19 31/out/19
173	571	Estatísticas de rendas da habitação ao nível local	<p>Desenvolvimento do estudo de viabilidade para a produção e divulgação de Estatísticas de rendas da habitação ao nível local com periodicidade anual com base em informação administrativa.</p> <p>Indicadores relevantes:</p> <ul style="list-style-type: none"> ▶ Valor mediano das rendas por m² de novos contratos de arrendamento de alojamentos familiares (€) por Localização geográfica ▶ Novos contratos de arrendamento de alojamentos familiares (N.º) por Localização geográfica 	INE	Estudo estatístico			2.º semestre 2018 1.º semestre 2019	Semestral				27/mar/19 3/out/19
174	575	Índices de produção industrial (Base 2015)	<p>Este indicador tem por objetivo medir no curto prazo a evolução real da produção do setor da indústria.</p> <p>Indicadores relevantes:</p> <ul style="list-style-type: none"> ▶ Índice de produção industrial - corrigido da sazonalidade (taxa de variação homóloga - Base 2015 - %) por agrupamento industrial ▶ Índice de produção industrial - corrigido da sazonalidade (taxa de variação mensal - Base 2015 - %) por atividade económica (CAE Rev.3) ▶ Índice de produção industrial - corrigido da sazonalidade (taxa de variação homóloga - Base 2015 - %) por atividade económica (CAE Rev.3) ▶ Índice de produção industrial - corrigido da sazonalidade (taxa de variação média anual - Base 2015 - %) por atividade económica (CAE Rev.3) 	INE	Inquérito amostral	1 772	18	2018/2019	Mensal	LUE, PEE	Empresa	País	mês (n) + 30 d

Quadro 1 – Atividades estatísticas planeadas para 2019, do domínio da Produção Estatística, de acordo com a Classificação Geral de Atividades do INE

OPERAÇÃO ESTATÍSTICA / OUTRA ATIVIDADE													
N.º Ord.	Cód. CCA	Designação	Descrição	Entidade	Tipo de Operação Estatística	N.º Unidades Inquiridas	N.º Variáveis Inquiridas	Período de Referência	Periodicidade	Justificação	Unidade de Observação	Nível de Desagregação Geográfica	Data da Disponibilização da Informação
1	2	3	4	5	6	7	8	9	10	11	12	13	14
175	576	Índices de produção, emprego, remunerações e horas trabalhadas na construção e obras públicas (Base 2015)	Este indicador tem por objetivo medir no curto prazo a evolução real da produção do setor da construção. Indicadores relevantes: ▶ Índice de emprego na construção e obras públicas - bruto (taxa de variação homóloga - Base 2015 - %) ▶ Índice de produção na construção e obras públicas - corrigido da sazonalidade (taxa de variação homóloga trimestral - Base 2015 - %) por tipo de obra ▶ Índice de produção na construção e obras públicas - corrigido da sazonalidade (taxa de variação em cadeia trimestral - Base 2015 - %) por tipo de obra	INE	Inquérito amostral	2 650	16	2018/2019	Mensal	LUE, PEE	Empresa	País	mês (n) + 40 d
176	577	Índices de volume de negócios, emprego, remunerações e horas trabalhadas no comércio a retalho (Base 2015)	Estes índices fornecem uma indicação do comportamento de curto prazo do volume de negócios do comércio a retalho. Constituem um indicador de evolução do consumo privado de bens. Indicadores relevantes: ▶ Índice de volume de negócios no comércio a retalho - corrigido da sazonalidade (taxa de variação homóloga - Base 2015 - %) por agrupamento do comércio a retalho ▶ Índice de volume de negócios no comércio a retalho - corrigido da sazonalidade deflacionado (taxa de variação homóloga - Base 2015 - %) por agrupamento do comércio a retalho ▶ Índice de volume de negócios no comércio a retalho - corrigido da sazonalidade (taxa de variação mensal - Base 2015 - %) por agrupamento do comércio a retalho ▶ Índice de volume de negócios no comércio a retalho - corrigido da sazonalidade deflacionado (taxa de variação mensal - Base 2015 - %) por agrupamento do comércio a retalho	INE	Inquérito amostral	1 585	4	2018/2019	Mensal	LUE, PEE	Empresa	País	mês (n) + 30 d
177	577		Estes índices fornecem uma indicação sobre a evolução do volume de negócios para o setor dos serviços. Indicadores relevantes: Índice de volume de negócios nos serviços - bruto (taxa de variação homóloga - Base 2015 - %) por atividade económica (CAE Rev.3)	INE	Inquérito amostral	3 274	4	2018/2019	Mensal	LUE, PEE	Empresa	País	mês (n) + 40 d
178	577	Índices de volume de negócios, emprego, remunerações e horas trabalhadas na indústria (Base 2015)	Estes índices fornecem uma indicação do comportamento de curto prazo do volume de negócios da indústria. Indicadores relevantes: ▶ Índice de volume de negócios na indústria - bruto (taxa de variação homóloga - Base 2015 - %) por atividade económica (CAE Rev.3) ▶ Índice de volume de negócios na indústria no mercado interno - bruto (taxa de variação homóloga - Base 2015 - %) por atividade económica (CAE Rev.3) ▶ Índice de volume de negócios na indústria no mercado externo - bruto (taxa de variação homóloga - Base 2015 - %) por atividade económica (CAE Rev.3) ▶ Índice de emprego na indústria - bruto (taxa de variação homóloga - Base 2015 - %) por atividade económica (CAE Rev.3)										

Quadro 1 – Atividades estatísticas planeadas para 2019, do domínio da Produção Estatística, de acordo com a Classificação Geral de Atividades do INE

OPERAÇÃO ESTATÍSTICA / OUTRA ATIVIDADE													
N.º Ord.	Cód. CGA	Designação	Descrição	Entidade	Tipo de Operação Estatística	N.º Unidades Inquiridas	N.º Variáveis Inquiridas	Período de Referência	Periodicidade	Justificação	Unidade de Observação	Nível de Desagregação Geográfica	Data da Disponibilização da Informação
1	2	3	4	5	6	7	8	9	10	11	12	13	14
179	585	Síntese económica de conjuntura	Análise da evolução de curto prazo das principais variáveis macro-económicas, através de indicadores económicos baseados em informação estatística maioritariamente produzida pelo INE. A análise evidencia as evoluções mais recentes ao nível de cada uma das seguintes áreas: enquadramento externo, atividade económica; o consumo; o investimento; a procura externa; o mercado de trabalho; e os preços. Indicadores relevantes: ▶ Indicador de clima económico ▶ Indicador de atividade económica	INE	Estudo analítico			2018/2019	Mensal			País	mês (n) +13 d.u.
Empresas – Área 52													
180	589	Estatísticas das filiais de empresas estrangeiras – FATS	Caracterização da atividade das filiais de empresas estrangeiras por país de origem. Indicadores relevantes: ▶ Empresas maioritariamente estrangeiras (N.º) por atividade económica (CAE Rev.3) ▶ Proporção de empresas maioritariamente estrangeiras (%) por atividade económica (CAE Rev.3) ▶ Proporção do valor acrescentado bruto das empresas maioritariamente estrangeiras (%) por atividade económica (CAE Rev.3) ▶ Proporção de empresas maioritariamente estrangeiras (intra-UE27 - %) nas empresas maioritariamente estrangeiras por atividade económica (CAE Rev.3) ▶ Proporção do valor acrescentado bruto das empresas maioritariamente estrangeiras (intra-UE27 - %) no valor acrescentado bruto das empresas maioritariamente estrangeiras por atividade económica (CAE Rev.3)	INE	Estudo estatístico			2017 2018 (provisórios)	Anual	LUE, PEE	Empresa	NUITS III	16/ago/19 19/nov/19
181	593	Sistema de contas integradas das empresas	Processo de integração da informação estatística sobre empresas, baseado em dados administrativos (com particular destaque para a Informação Empresarial Simplificada), que tem como objetivo principal caracterizar o comportamento económico-financeiro das empresas. Indicadores relevantes: ▶ Empresas (N.º) por atividade económica (subclasse - CAE Rev.3) e escalão de pessoal ao serviço ▶ Pessoal ao serviço (N.º) das empresas por atividade económica (subclasse - CAE Rev.3) e escalão de pessoal ao serviço ▶ Volume de negócios (€) das empresas por atividade económica (subclasse - CAE Rev.3) e escalão de pessoal ao serviço ▶ Valor acrescentado bruto (€) das empresas por atividade económica (subclasse - CAE Rev.3) e escalão de pessoal ao serviço ▶ Empresas (N.º) por localização geográfica e escalão de pessoal ao serviço ▶ Empresas (N.º) por atividade económica (subclasse - CAE Rev.3) e forma jurídica	INE	Estudo estatístico			2017 2018 (provisórios)	Anual	LUE, PEE	Empresa	NUITS III/ Município	13/fev/19 25/out/19

Quadro 1 – Atividades estatísticas planeadas para 2019, do domínio da Produção Estatística, de acordo com a Classificação Geral de Atividades do INE

OPERAÇÃO ESTATÍSTICA / OUTRA ATIVIDADE													
N.º Ord.	Cód. CCA	Designação	Descrição	Entidade	Tipo de Operação Estatística	N.º Unidades Inquiridas	N.º Variáveis Inquiridas	Período de Referência	Periodicidade	Justificação	Unidade de Observação	Nível de Desagregação Geográfica	Data da Disponibilização da Informação
1	2	3	4	5	6	7	8	9	10	11	12	13	14
182	594	Demografia das empresas	Indicadores de demografia das empresas - taxas de natalidade, de mortalidade e de sobrevivência -, e respetivo emprego associado, por setor de atividade económica, classe de pessoal remunerado e regiões. Indicadores relativos às empresas de elevado crescimento. Indicadores relativos às empresas inovadoras de elevado crescimento. Indicadores relevantes: ► Nascimentos (N.º) de empresas por localização geográfica e atividade económica (divisão - CAE Rev.3) ► Mortes (N.º) de empresas por localização geográfica e atividade económica (divisão - CAE Rev.3) ► Taxa de natalidade (%) das empresas por localização geográfica e atividade económica (divisão - CAE Rev.3) ► Taxa de mortalidade (%) das empresas por localização geográfica e atividade económica (divisão - CAE Rev.3) ► Taxa de sobrevivência (%) das empresas nascidas 2 anos antes por localização geográfica e atividade económica (divisão - CAE Rev.3)	INE	Estudo estatístico			2017	Anual	LUE, PEE		NUTS III	13/fev/19
183	595	Constituição e dissolução de pessoas coletivas e entidades equiparadas	Informação sobre a constituição e dissolução de pessoas coletivas e entidades equiparadas, por setor de atividade económica, região e natureza jurídica, com base em informação recolhida pelo Ministério da Justiça.	INE	Estudo estatístico			2018/2019	Mensal	LUE, PEE	Empresa	Município	mês (n) + 30 d
184	596	Estatísticas das instituições de crédito e sociedades financeiras	Processo de integração da informação estatística sobre os fluxos de atividade económica e estrutura patrimonial das instituições de crédito e sociedades financeiras, baseado em dados administrativos (com particular destaque para a Informação Empresarial Simplificada), complementada com informação do Banco de Portugal. Indicadores relevantes: ► Crédito à habitação por habitante (€) por localização geográfica ► Depósitos de clientes (€) nos estabelecimentos de outra intermediação monetária por localização geográfica e tipo de cliente ► Crédito concedido (€) por estabelecimentos de outra intermediação monetária por localização geográfica e tipo de crédito	INE	Estudo estatístico			2018	Anual	LUE, PEE	Empresa	Município	31/out/19

Quadro 1 – Atividades estatísticas planeadas para 2019, do domínio da Produção Estatística, de acordo com a Classificação Geral de Atividades do INE

OPERAÇÃO ESTATÍSTICA / OUTRA ATIVIDADE													
N.º Ord.	Cód. CGA	Designação	Descrição	Entidade	Tipo de Operação Estatística	N.º Unidades Inquiridas	N.º Variáveis Inquiridas	Período de Referência	Periodicidade	Justificação	Unidade de Observação	Nível de Desagregação Geográfica	Data da Disponibilização da Informação
1	2	3	4	5	6	7	8	9	10	11	12	13	14
185	596	Estatísticas das operações multibanco	Disponibilização de indicadores sobre as principais operações no âmbito da rede nacional multibanco, baseados em informação proveniente da Sociedade Interbancária de Serviços (SIBS), enviada através de procedimentos administrativos. Indicadores relevantes: ► Caixas multibanco em 31 de dezembro (N.º) por localização geográfica ► Levantamentos nacionais em caixas multibanco por habitante (€) por localização geográfica ► Compras através de terminais de pagamento automático por habitante (€) por localização geográfica	INE	Recenseamento			2018 2018/2019	Anual Mensal	LUE, PEE	Outro	Município	30/ago/19 mês (n) + 20 d
186	597	Estatísticas dos fundos de investimento mobiliário e imobiliário	Compilação da informação dos fundos de investimento mobiliários e imobiliários fornecida pela CVM, sobre um conjunto de variáveis relativas à sua atividade - balanço, demonstração de resultados. Indicadores relevantes: ► Fundos (N.º) por tipologia de fundos ► Valor líquido global dos fundos (€) por tipologia dos fundos	INE	Recenseamento			2018	Anual	LUE	Outro	País	31/out/19
187	599	Estatísticas dos seguros e resseguros	Processo de integração da informação estatística sobre os fluxos de atividade económica e estrutura patrimonial das empresas de seguros e resseguros, baseado em dados administrativos (com particular destaque para a Informação Empresarial Simplificada) e complementada com informação do Instituto de Seguros de Portugal. Indicadores relevantes: ► Prémios brutos emitidos pelos estabelecimentos de empresas de seguros por habitante (€/hab.) por localização geográfica ► Estabelecimentos de empresas de seguros (N.º) por localização geográfica ► Pessoal ao serviço (N.º) nos estabelecimentos de empresas de seguros por localização geográfica	INE	Estudo estatístico			2018	Anual	LUE, PEE	Empresa	Município	31/dez/19
188	601	Inquérito às práticas de gestão no âmbito da economia social	Inquérito por amostragem, com o objetivo de conhecer as práticas de gestão das unidades envolvidas na Economia Social, ou seja, unidades que, na sua maioria, estão classificadas como instituições sem fins lucrativos ao serviço das famílias. O universo será definido no âmbito da elaboração da Conta Satélite da Economia Social.	INE	Inquérito amostral	A definir	A definir	2018	Não periódico		Empresa	País	27/nov/19
189	603	Informação empresarial simplificada (IES)	Adequação dos processos de produção estatística aos novos modelos de dados da Informação Empresarial Simplificada (IES), de acordo com os novos modelos de Demonstrações Financeiras.	INE						LN			
190	607	Inquérito trimestral às empresas não financeiras	Recolha, controlo de qualidade e apuramento de indicadores de evolução trimestral sobre a estrutura patrimonial, fluxos de atividade económica e transações com o exterior das empresas portuguesas, por referência a um painel representativo por agregados de atividades económicas e dimensão do emprego. Informação intermédia para a produção de estatísticas oficiais (nacionais e comunitárias).	INE	Inquérito amostral	4 200	109	2018/2019	Trimestral	LUE, Protocolo com o Bdp	Empresa	País	Disponibilidade interna

Quadro 1 – Atividades estatísticas planeadas para 2019, do domínio da Produção Estatística, de acordo com a Classificação Geral de Atividades do INE

OPERAÇÃO ESTATÍSTICA / OUTRA ATIVIDADE													
N.º Ord.	Cód. CCA	Designação	Descrição	Entidade	Tipo de Operação Estatística	N.º Unidades Inquiridas	N.º Variáveis Inquiridas	Período de Referência	Periodicidade	Justificação	Unidade de Observação	Nível de Desagregação Geográfica	Data da Disponibilização da Informação
1	2	3	4	5	6	7	8	9	10	11	12	13	14
Administrações Públicas – Área 54													
191	624	Estatísticas das administrações públicas	Recolha e tratamento de dados primários com origem nas contas de gerência, balanços, demonstração de resultados dos organismos pertencentes aos subsectores das administrações públicas, serviços autónomos da administração central e local, fundos autónomos, câmaras municipais, juntas de freguesia e outros. Informação com base em fontes administrativas, complementada com dois questionários dirigidos aos municípios (pessoal ao serviço e construção por administração direta). Informação intermédia para a produção de estatísticas oficiais (nacionais e comunitárias).	INE	Recenseamento			2017	Anual	LUE, PEE	Empresa	País	Disponibilidade interna
192	625	Contas trimestrais das administrações públicas	Tratamento de dados trimestrais das administrações públicas com vista à compilação das contas não financeiras trimestrais das administrações públicas. Informação intermédia para a produção de estatísticas oficiais (nacionais e comunitárias). Informação disponibilizada no âmbito das contas trimestrais dos setores institucionais (não financeiras).	INE	Estudo estatístico			2018/2019	Trimestral	LUE, PEE		País	trim (n) + 85 d
193	626	Estatísticas das receitas fiscais	Análise da lista de impostos e contribuições reportadas ao Eurostat, segundo as definições do SEC2010.	INE	Estudo estatístico			2018	Anual			País	13/mar/19
194	627	Procedimento dos défices excessivos (PDE)	Compilação da informação das administrações públicas com vista à determinação do saldo entre receitas e despesas e outra informação complementar, para efeitos da notificação relativa ao procedimento dos défices excessivos.	INE	Estudo estatístico			2018 (1.ª not.) 2018 (2.ª not.)	Anual	LUE, PEE			26/mar/19 23/set/19
195	628	Conta preliminar das administrações públicas	Determinação da primeira versão da estimativa dos principais agregados não financeiros anuais das administrações públicas. Esta estimativa resulta do processo de elaboração das contas trimestrais não financeiras das administrações públicas.	INE	Estudo estatístico			2018	Anual	LUE, PEE		País	26/mar/19
196	629	Conta provisória das administrações públicas	Determinação da versão provisória da estimativa dos principais agregados anuais das contas não financeiras do setor das administrações públicas. Esta estimativa resulta do processo de atualização da versão preliminar dos principais agregados anuais das contas não financeiras do setor das administrações públicas.	INE	Estudo estatístico			2018	Anual	LUE, PEE		País	23/set/19

Quadro 1 – Atividades estatísticas planeadas para 2019, do domínio da Produção Estatística, de acordo com a Classificação Geral de Atividades do INE

OPERAÇÃO ESTATÍSTICA / OUTRA ATIVIDADE													
N.º Ord.	Cód. CGA	Designação	Descrição	Entidade	Tipo de Operação Estatística	N.º Unidades Inquiridas	N.º Variáveis Inquiridas	Período de Referência	Periodicidade	Justificação	Unidade de Observação	Nível de Desagregação Geográfica	Data da Disponibilização da Informação
1	2	3	4	5	6	7	8	9	10	11	12	13	14
Comércio Internacional de Bens – Área 57													
197	632	Estatísticas correntes do comércio extracomunitário	<p>Recolha, tratamento e difusão da informação relativa às trocas de bens com países terceiros (extra-UE), constantes nos documentos únicos enviados ao INE pelas estâncias aduaneiras de todo o país.</p> <p>Indicadores relevantes:</p> <ul style="list-style-type: none"> ▶ Importações (€) de bens por local de origem e atividade económica (CAE Rev.2.1 e CAE Rev.3) ▶ Importações (€) de bens por local de origem e tipo de bens (CGCE) ▶ Importações (€) de bens por local de origem e tipo de bens (NC8) ▶ Exportações (€) de bens por local de destino e tipo de bens (NC8) ▶ Exportações (€) de bens por local de destino e tipo de bens (CGCE) ▶ Exportações (€) de bens por local de destino e atividade económica (CAE Rev.2.1 e CAE Rev.3) 	INE	Recenseamento	42 000	28	2018/2019	Mensal	LUE, PEE	Outro	País/ Município (informação por sede do operador)	mês (n) + 40 d
198	633	Estatísticas correntes do comércio intracomunitário	<p>Recolha, tratamento e difusão da informação obtida pelo INE junto dos operadores e terceiros declarantes do comércio intra-UE. Cálculo, análise e envio das estimativas CECIT para utilização das contas nacionais trimestrais.</p> <p>Indicadores relevantes:</p> <ul style="list-style-type: none"> ▶ Importações (€) de bens por local de origem e atividade económica (CAE Rev.2.1 e CAE Rev.3) ▶ Importações (€) de bens por local de origem e tipo de bens (CGCE) ▶ Importações (€) de bens por local de origem e tipo de bens (NC8) ▶ Exportações (€) de bens por local de destino e tipo de bens (NC8) ▶ Exportações (€) de bens por local de destino e tipo de bens (CGCE) ▶ Exportações (€) de bens por local de destino e atividade económica (CAE Rev.2.1 e CAE Rev.3) 	INE	Inquérito amostral	20 000	18	2018/2019	Mensal	LUE, PEE	Empresa	País/ Município (informação por sede do operador)	mês (n) + 40 d
199	633	Inquérito aos trabalhos de reparação – CI	Operação estatística exaustiva, de âmbito nacional, realizada por questionário eletrónico com recolha e produção mensal de informação estatística detalhada sobre as reparações de bens entre Portugal e os restantes países.	INE	Recenseamento	120	3	2019	Mensal	LUE	Empresa	País	Disponibilidade interna
200	635	Inquérito sobre perspectivas de exportação de bens	Inquérito qualitativo dirigido aos operadores de comércio internacional sobre as perspectivas de exportação.	INE	Inquérito amostral	3 000	10	2.º semestre 2018 1.º semestre 2019	Semestral		Empresa		10/jan/19 11/jul/19

Quadro 1 – Atividades estatísticas planeadas para 2019, do domínio da Produção Estatística, de acordo com a Classificação Geral de Atividades do INE

OPERAÇÃO ESTATÍSTICA / OUTRA ATIVIDADE													
N.º Ord.	Cód. CCA	Designação	Descrição	Entidade	Tipo de Operação Estatística	N.º Unidades Inquiridas	N.º Variáveis Inquiridas	Período de Referência	Periodicidade	Justificação	Unidade de Observação	Nível de Desagregação Geográfica	Data da Disponibilização da Informação
1	2	3	4	5	6	7	8	9	10	11	12	13	14
Agricultura e Floresta – Área 60													
201	435	Estatísticas da qualidade e segurança alimentar	Avaliação das necessidades e inventariação das fontes disponíveis para responder às solicitações comunitárias no domínio das estatísticas da qualidade alimentar. Acompanhamento dos trabalhos do Eurostat.	INE	Estudo estatístico			2018	Anual	PEE		País	23/jul/19
202	648	Estatísticas da vinha e do vinho	Recolha e tratamento de informações administrativas relativas às transferências de direitos de património da vinha e ajudas/compensações aos arranques de vinha.	INE / IVV	Recenseamento			2018	Anual	LUE, PEE	Exploração agrícola	Município	27/jun/19
203	651	Recenseamento Agrícola 2019/2020	A realização do Recenseamento Agrícola contribui para a caracterização da agricultura do país, das estruturas e sistemas de produção, da população rural e dos modos de produção agrícola. Assume-se, além disso, como a única fonte exaustiva de informação agrícola que recolhe dados sobre todas as explorações agrícolas nacionais gerando resultados a níveis geográficos muito detalhados como a Freguesia ou o Município.	INE	Recenseamento	530 000	600	2019-2020	Decenal	LUE	Exploração agrícola	País	Em preparação
204	655	Inquérito à produção de azeite	Recolha e tratamento de informação relativa à produção dos lagares de azeite.	INE	Recenseamento	695	15	2018	Anual	LUE, PEE	Lagar de azeite	Reg. Agrária/ NUTS II	24/jun/19
205	656	Inquérito à venda de árvores de fruto e oliveiras	Recolha e tratamento de informação relativa à venda de árvores de fruto e oliveiras pelos viveiristas.	INE	Recenseamento	237	30	2018	Anual	PEE	Viveiro	Reg. Agrária/ NUTS II	4/nov/19
206	657	Estatísticas da produção vegetal	Recolha e sistematização da informação a partir de inquéritos e de informações administrativas para o estabelecimento de um quadro anual com as áreas e produções das principais culturas agrícolas. Indicadores relevantes: ▶ Produção vinícola declarada em mosto (hl) pelo produtor por local de vinificação e qualidade e cor do vinho ▶ Produção vinícola declarada em vinho (hl) pelo produtor por local de vinificação e qualidade e cor do vinho	INE / DRAP's	Estudo estatístico	276	260	2018	Anual	LUE, PEE		Reg. Agrária/ NUTS II	19/jul/19
207	658	Estado das culturas e previsão das colheitas	Recolha e sistematização de informação mensal para o estabelecimento de previsões de áreas, rendimentos e produções das principais culturas agrícolas. Informação disponibilizada mensalmente mas divulgada através de destaque apenas nos meses de janeiro, maio, julho e outubro.	INE / DRAP's	Estudo estatístico	51	30	2018/2019	Mensal	LUE, PEE		Continente	mês (n) + 13 d.u.
208	659	Balancos de aprovisionamento de produtos vegetais – leguminosas secas, hortícolas, frutos e batata	Recolha, tratamento e análise crítica de todos os dados estatísticos necessários ao estabelecimento dos balanços de aprovisionamento dos principais produtos vegetais.	INE	Estudo estatístico			2017-2018	Anual	PEE		País	18/abr/19
209	659	Balancos de aprovisionamento de produtos vegetais – cereais, arroz e açúcar	Recolha, tratamento e análise crítica de todos os dados estatísticos necessários ao estabelecimento dos balanços de aprovisionamento dos principais produtos vegetais.	INE	Estudo estatístico			2017-2018	Anual	PEE		País	4/fev/19

Quadro 1 – Atividades estatísticas planeadas para 2019, do domínio da Produção Estatística, de acordo com a Classificação Geral de Atividades do INE

OPERAÇÃO ESTATÍSTICA / OUTRA ATIVIDADE													
N.º Ord.	Cód. CCA	Designação	Descrição	Entidade	Tipo de Operação Estatística	N.º Unidades Inquiridas	N.º Variáveis Inquiridas	Período de Referência	Periodicidade	Justificação	Unidade de Observação	Nível de Desagregação Geográfica	Data da Disponibilização da Informação
1	2	3	4	5	6	7	8	9	10	11	12	13	14
210	659	Balanços de aprovisionamento de produtos vegetais – oleaginosos, óleos, gorduras e bagaços	Recolha, tratamento e análise crítica de todos os dados estatísticos necessários ao estabelecimento dos balanços de aprovisionamento dos principais produtos vegetais.	INE	Estudo estatístico			2017	Anual	PEE		País	21/fev/19
211	659	Balanços de aprovisionamento de produtos vegetais – vinho	Recolha, tratamento e análise crítica de todos os dados estatísticos necessários ao estabelecimento do balanço do vinho. Indicadores relevantes: ► Consumo humano de vinho (hl) ► Grau de autoaprovisionamento do vinho (%)	INE	Estudo estatístico			2018-2019	Anual	LUE, PEE		País	31/dez/19
212	661	Estatísticas da horticultura	Recolha e tratamento da informação relativa às áreas, produções e formas de comercialização das espécies hortícolas.	INE	Inquérito amostral	1 036	11	2018	Anual	LUE, PEE	Exploração agrícola	País	27/mar/19
213	669	Estatísticas dos efetivos animais	Recolha e tratamento de informações administrativas para a determinação dos efetivos bovinos, ovinos, caprinos e suínos e respetiva estrutura, a nível nacional.	INE	Estudo estatístico			2018 (provisórios) 2018	Anual	LUE, PEE	Exploração agrícola	Reg. Agrária/ NUTS II	14/fev/19 10/mai/19
214	670	Previsão da produção indígena bruta de carne	Cálculo, com base em várias fontes de informação, da produção indígena bruta das carnes de bovino, suíno, ovino e caprino. Informação intermédia para a produção de estatísticas oficiais (nacionais e comunitárias).	INE	Estudo estatístico			2018	Anual	LUE, PEE		País	20/fev/19
215	671	Inquérito aos aviários de produção de ovos para consumo	Recolha e tratamento de dados com vista ao cálculo da produção de ovos para consumo. Informação disponibilizada no boletim mensal de agricultura e pescas.	INE	Recenseamento	93	4	2018/2019	Mensal	LUE, PEE	Aviário	País	mês(n+1)+11d.u.
216	671	Inquérito aos aviários de multiplicação e incubadoras	Recolha e tratamento de dados sobre a produção de ovos de incubação e pintos do dia e estabelecimento de previsões de produção.	INE	Recenseamento	49	12	2018/2019	Mensal	LUE, PEE	Aviário	País	mês(n+1)+11d.u.
217	672	Inquérito à recolha, tratamento e transformação do leite	Recolha e tratamento de informação sobre quantidade de leite recolhido, produtos lácteos produzidos nas fábricas de lactícínios, e quantidades de manteiga e leite em pó magro obtidos.	INE	Recenseamento	340	124	2018 (provisórios) 2018	Anual	LUE, PEE	Empresa	País	26/jun/19 24/set/19
218	672	Leite de vaca e produtos lácteos	Inquérito exaustivo às unidades de recolha e/ou transformação de leite de vaca.	INE	Recenseamento	139	26	2018/2019	Mensal	LUE, PEE	Empresa	País	mês(n+1)+11d.u.
219	673	Estatísticas da produção animal	Determinação das produções animais com base em diversas fontes de informação, incluindo inquéritos. Indicadores relevantes: ► Produção de carne (t) por tipo de carnes ► Produção de ovos (t) por tipo de ovos ► Produção de leite (t) por tipo de leite	INE	Estudo estatístico	209	26	2018 (provisórios) 2018	Anual	LUE, PEE		País	27/jun/19 18/set/19
220	674	Gado abatido e aprovado para consumo	Recolha e tratamento de informação sobre o número de cabeças e peso limpo do gado abatido.	INE	Recenseamento	99	18	2018/2019	Mensal	LUE, PEE	Matadouro	Reg. Agrária/ NUTS II	mês(n+1)+11d.u.
221	675	Inquérito ao abate de aves e coelhos	Recolha e tratamento de dados sobre o número de cabeças e peso limpo de aves e coelhos abatidos e para o cálculo da produção de carne das principais espécies avícolas, assim como dos coelhos.	INE	Recenseamento	46	17	2018/2019	Mensal	LUE, PEE	Centro de abate	Reg. Agrária/ NUTS II	mês(n+1)+11d.u.

Quadro 1 – Atividades estatísticas planeadas para 2019, do domínio da Produção Estatística, de acordo com a Classificação Geral de Atividades do INE

OPERAÇÃO ESTATÍSTICA / OUTRA ATIVIDADE													
N.º Ord.	Cód. CCA	Designação	Descrição	Entidade	Tipo de Operação Estatística	N.º Unidades Inquiridas	N.º Variáveis Inquiridas	Período de Referência	Periodicidade	Justificação	Unidade de Observação	Nível de Desagregação Geográfica	Data da Disponibilização da Informação
1	2	3	4	5	6	7	8	9	10	11	12	13	14
222	676	Balancos de aprovisionamento de produtos animais – leite e produtos lácteos	Recolha, tratamento e análise crítica de todos os dados estatísticos necessários ao estabelecimento do balanço de produtos animais.	INE	Estudo estatístico			2018	Anual	PEE		País	19/jul/19
223	676	Balancos de aprovisionamento de produtos animais – carne e ovos	Recolha, tratamento e análise crítica de todos os dados estatísticos necessários ao estabelecimento do balanço de produtos animais.	INE	Estudo estatístico			2018	Anual	PEE		País	27/mai/19
224	683	Indicadores agroambientais	Inventariação e compilação de informações de natureza administrativa ou provenientes de inquéritos, com o objetivo de responder nomeadamente aos 28 indicadores agroambientais definidos pela Comissão Europeia. Acompanhamento dos trabalhos do Eurostat.	INE	Estudo estatístico			2017	Anual	PEE	Exploração agrícola e empresa	País e Continente	22/jul/19
225	684	Estatísticas dos produtos de proteção das plantas	Preparação do sistema de transmissão de dados administrativos.	INE	Estudo estatístico			2018		LUE, PEE			31/dez/19
226	688	Estatísticas florestais	Recolha e tratamento de informação sobre a estrutura da floresta nacional e a produção dos principais produtos florestais. Compilação, harmonização e publicação de dados sobre as superfícies e produções florestais. Indicadores relevantes: ▶ Incêndios florestais (N.º) por localização geográfica ▶ Superfície ardida (ha) por localização geográfica e tipo de superfície ardida	INE	Estudo estatístico	65	17	2018	Anual	PEE		País	21/jun/19
227	690	Estatísticas do Desperdício Alimentar	Estudo estatístico que tem como objetivo a medição do desperdício alimentar. A quantificação do desperdício alimentar torna-se necessária para melhor compreender a magnitude e a localização do desperdício alimentar, assim como para medir a eficácia da prevenção. Abordar a questão da medição constitui um passo importante para garantir uma melhor definição, priorização e direcionamento dos esforços de prevenção, além de permitir o acompanhamento do progresso na redução do desperdício alimentar ao longo do tempo.	INE	Estudo estatístico				Anual	LN			Em preparação
Pescas - Área 61													
228	694	Estatística mensal da pesca	Recolha e tratamento de dados provenientes de atos administrativos. Disponibilizar informação nacional sobre as descargas em portos nacionais segundo as variáveis: “quantidade”, “valor” e “preço médio”.	INE	Estudo estatístico			2018/2019	Mensal	LUE, PEE		NUTS I	mês (n+1)+11.d.u.
229	694	Estatística anual da pesca	Recolha e tratamento de dados provenientes de atos administrativos ou por via de inquéritos.	INE	Estudo estatístico	200	50	2018	Anual	LUE, PEE		NUTS II	28/mai/19

Quadro 1 – Atividades estatísticas planeadas para 2019, do domínio da Produção Estatística, de acordo com a Classificação Geral de Atividades do INE

OPERAÇÃO ESTATÍSTICA / OUTRA ATIVIDADE													
N.º Ord.	Cód. CGA	Designação	Descrição	Entidade	Tipo de Operação Estatística	N.º Unidades Inquiridas	N.º Variáveis Inquiridas	Período de Referência	Periodicidade	Justificação	Unidade de Observação	Nível de Desagregação Geográfica	Data da Disponibilização da Informação
1	2	3	4	5	6	7	8	9	10	11	12	13	14
230	694	Descarga de pesca em portos nacionais	<p>Processamento da informação relativa às descargas de pescado em portos nacionais. Atualização do Sistema Integrado de Informação das Pescas. Com base em fontes administrativas. Esta operação estatística publica mensalmente parte da informação nas "Estatísticas Mensais da Pesca" e restante informação só publicada anualmente nas publicações «Recursos da Pesca» e «Estatísticas da Pesca».</p> <p>Indicadores relevantes:</p> <ul style="list-style-type: none"> ▶ Valor médio da pesca descarregada (€/kg) por porto de descarga e espécie ▶ Capturas nominais (t) por porto de descarga e espécie ▶ Capturas nominais (€) por porto de descarga e espécie 	DGRM/MM	Recenseamento		2018	Anual	LUE, PEE	Embarcação	NUTS II	31/jul/19	
231	694	Capturas no Atlântico Norte	<p>Recolha e tratamento da informação constante nos Diários de pesca e Declarações de descarga dos navios que operam no Atlântico Norte. Com base em fontes administrativas. Esta operação publica anualmente informação nas publicações "Recursos da Pesca" e "Estatísticas da Pesca".</p>	DGRM/MM	Recenseamento		2018	Anual	LUE, PEE	Embarcação	Áreas de pesca	31/mai/19	
232	694	Capturas fora do Atlântico Norte	<p>Recolha e tratamento da informação constante nos Diários de pesca e Declarações de descarga dos navios que operam fora do Atlântico Norte. Com base em fontes administrativas. Esta operação publica anualmente informação nas publicações "Recursos da Pesca" e "Estatísticas da Pesca".</p>	DGRM/MM	Recenseamento		2018	Anual	LUE, PEE	Embarcação	Áreas de pesca	31/mai/19	
233	695	Estatísticas da aquicultura	<p>Readaptação do sistema de recolha de informação relativo à atividade dos estabelecimentos da aquicultura, com utilização de fontes administrativas. Esta operação estatística disponibiliza anualmente informação no site da DGRM/MM e na publicação "Estatísticas da Pesca".</p> <p>Indicadores relevantes:</p> <ul style="list-style-type: none"> ▶ Estabelecimentos de aquicultura (N.º) por tipo de água (aquicultura) e regime de exploração ▶ Estabelecimentos de aquicultura (N.º) por tipo de água (aquicultura) e tipo de estabelecimento (aquicultura) ▶ Superfície (ha) dos estabelecimentos de aquicultura por tipo de água (aquicultura) e regime de exploração ▶ Superfície (ha) dos estabelecimentos de aquicultura por tipo de água (aquicultura) e tipo de estabelecimento (aquicultura) ▶ Produção dos estabelecimentos de aquicultura (t) por localização geográfica, tipo de água (aquicultura) e regime de exploração ▶ Produção dos estabelecimentos de aquicultura (t) por tipo de água (aquicultura), regime de exploração e espécie (pesca e aquicultura) ▶ Produção dos estabelecimentos de aquicultura (€) por localização geográfica, tipo de água (aquicultura) e regime de exploração ▶ Produção dos estabelecimentos de aquicultura (€) por tipo de água (aquicultura), regime de exploração e espécie (pesca e aquicultura) 	DGRM/MM	Recenseamento	1 500	8	2017	Anual	LUE, PEE	Estabelecimento	País	31/mai/19

Quadro 1 – Atividades estatísticas planejadas para 2019, do domínio da Produção Estatística, de acordo com a Classificação Geral de Atividades do INE

OPERAÇÃO ESTATÍSTICA / OUTRA ATIVIDADE

N.º Ord.	Cód. CCA	Designação	Descrição	Entidade	Tipo de Operação Estatística	N.º Unidades Inquiridas	N.º Variáveis Inquiridas	Período de Referência	Periodicidade	Justificação	Unidade de Observação	Nível de Desagregação Geográfica	Data da Disponibilização da Informação
1	2	3	4	5	6	7	8	9	10	11	12	13	14
Indústria e Energia – Área 65													
234	701	Inquérito à produção industrial	<p>Observação das empresas que representam 90% da produção de cada ramo de atividade. Recolha de informação sobre a produção (quantidade e valor) com base numa lista de produtos com cerca de 5000 posições, compras de matérias-primas e consumos de fontes energéticas por ramo de atividade. É utilizada uma codificação compatível com a NC-lista PRODCOM.</p> <p>Indicadores relevantes:</p> <ul style="list-style-type: none"> ▶ Produtos produzidos na indústria transformadora por tipo de produto (por CAE Rev.3) ▶ Produtos vendidos na indústria transformadora por tipo de produto (por CAE Rev.3) ▶ Produtos vendidos (€) da indústria transformadora por tipo de produto (por CAE Rev.3) 	INE	Inquérito amostral	6 000	23 000	2018 (provisórios) 2018 (definitivos)	Anual	LUE, PEE	Empresa	País	28/jun/19 9/dez/19
235	705	Estatística de águas engarrafadas	<p>Recolha e tratamento de elementos referentes às unidades produtoras do setor (águas minerais naturais e de nascente). Esta operação publica informação anualmente no “Boletim de Minas” do 2.º semestre do ano seguinte ao período de referência.</p> <p>Indicadores relevantes:</p> <ul style="list-style-type: none"> ▶ Número de unidades industriais ▶ Volumes e valores produzidos ▶ Consumo interno de águas engarrafadas 	DGEG/MATE	Estudo estatístico	31	27	2018	Anual	LN	Estabelecimento	Continente	30/ago/19
236	706	Estatística de termalismo	<p>Recolha e tratamento de elementos referentes aos balneários termais. Esta operação publica informação anualmente no “Boletim de Minas” do 2.º semestre do ano seguinte ao período de referência.</p> <p>Indicadores relevantes:</p> <ul style="list-style-type: none"> ▶ Número de estabelecimentos ▶ Número de aquisistas ▶ Número de pessoal afeto 	DGEG/MATE	Estudo estatístico	45	9	2018	Anual	LN	Estabelecimento	Continente	30/ago/19
237	707	Estatística de minas	<p>Recolha e tratamento de elementos estatísticos referentes às unidades produtivas do setor mineiro. Esta operação publica informação anualmente no “Boletim de Minas” do 2.º semestre do ano seguinte ao período de referência.</p> <p>Indicadores relevantes:</p> <ul style="list-style-type: none"> ▶ Número de instalações em atividade ▶ Produção por PRODCOM ▶ Vendas por PRODCOM 	DGEG/MATE	Estudo estatístico	95	24	2018 (provisórios) 2018	Anual	LN	Estabelecimento	Continente	28/jun/19 29/nov/19
238	708	Estatística de pedreiras	<p>Recolha e tratamento de elementos estatísticos referentes às unidades produtivas do setor das pedreiras. Esta operação publica informação anualmente no “Boletim de Minas” e na internet.</p> <p>Indicadores relevantes:</p> <ul style="list-style-type: none"> ▶ Número de instalações em atividade ▶ Produção por PRODCOM ▶ Vendas por PRODCOM 	DGEG/MATE	Estudo estatístico	1 200	21	2018 (provisórios) 2018	Anual	LN	Estabelecimento	Continente	31/jul/19 29/nov/19

Quadro 1 – Atividades estatísticas planeadas para 2019, do domínio da Produção Estatística, de acordo com a Classificação Geral de Atividades do INE

OPERAÇÃO ESTATÍSTICA / OUTRA ATIVIDADE

N.º Ord.	Cód. CGA	Designação	Descrição	Entidade	Tipo de Operação Estatística	N.º Unidades Inquiridas	N.º Variáveis Inquiridas	Período de Referência	Periodicidade	Justificação	Unidade de Observação	Nível de Desagregação Geográfica	Data da Disponibilização da Informação
1	2	3	4	5	6	7	8	9	10	11	12	13	14
239	709	Estatística dos recursos geotérmicos	Recolha e tratamento de elementos estatísticos referentes aos aproveitamentos dos recursos geotérmicos. Indicadores relevantes: ▶ Potencial instalado ▶ Energia calorífica aproveitada ▶ Tipos de utilização	DGEG/MATE	Estudo estatístico	4		2018	Anual	LN	Estabelecimento	Continente	30/ago/19
240	710	Balanço energético	Elaboração do balanço energético anual, com base nas informações estatísticas mensais, trimestrais e anuais relativas à produção e consumo das várias formas de energia, por fonte de energia primária e por setor de atividade. Indicadores relevantes: ▶ Consumo de energia primária ▶ Consumo final de energia ▶ Produção de energia, por fonte de energia ▶ Consumo de energia, por setor de atividade ▶ Consumo de energia, por tipo de fonte de energia	DGEG/MATE	Estudo estatístico			2018 (simético) 2018	Anual			País	28/jun/19 29/nov/19
241	711	Estatísticas do carvão	Recolha e tratamento de informação com vista à elaboração de estatísticas relativas às importações/exportações de carvão por origem/destino e ao consumo por setor de atividade. Indicadores relevantes: ▶ Quantidades importadas, por origem ▶ Consumo final de carvão ▶ Consumo final de carvão, por setor de atividade	DGEG/MATE	Estudo estatístico	7	16	2018/2019 2018	Mensal Anual	LN, LUE, PEE	Empresa	País	mês (n) + 93 d 25/out/19
242	711	Estatísticas do crude e dos produtos de petróleo	Recolha e tratamento de informação com vista à elaboração de estatísticas das importações/exportações de petróleo e produtos de petróleo por origem/destino e das vendas por produto, por setor de atividade e município. Indicadores relevantes: ▶ Produção de petróleo e produtos de petróleo, por produto ▶ Quantidades importadas, por origem e por produto ▶ Quantidades exportadas, por destino e por produto ▶ Vendas, por produto ▶ Vendas, por setor de atividade e município	DGEG/MATE	Estudo estatístico	55	43	2018/2019 2018 (global) 2018 (desagregado)	Mensal Anual Anual	LN, LUE, PEE	Empresa	País	mês (n) + 62 d 15/nov/19 17/dez/19
243	711	Estatísticas do gás natural	Recolha e tratamento de informação com vista à elaboração de estatísticas relativas às importações/exportações por origem/destino e ao consumo final, por setor de atividade e município. Indicadores relevantes: ▶ Quantidades importadas/exportadas, por tipo e por origem ▶ Consumo final de gás natural ▶ Consumo de gás natural, por setor de atividade e município	DGEG/MATE	Estudo estatístico	27	15	2018/2019 2018 (global) 2018 (desagregado)	Mensal Anual Anual	LN, LUE, PEE	Empresa	País	mês (n) + 62 d 25/out/19 17/dez/19

Quadro 1 – Atividades estatísticas planeadas para 2019, do domínio da Produção Estatística, de acordo com a Classificação Geral de Atividades do INE

OPERAÇÃO ESTATÍSTICA / OUTRA ATIVIDADE													
N.º Ord.	Cód. CCA	Designação	Descrição	Entidade	Tipo de Operação Estatística	N.º Unidades Inquiridas	N.º Variáveis Inquiridas	Período de Referência	Periodicidade	Justificação	Unidade de Observação	Nível de Desagregação Geográfica	Data da Disponibilização da Informação
1	2	3	4	5	6	7	8	9	10	11	12	13	14
244	711	Estatísticas mensais de energia elétrica	<p>Recolha e tratamento de informação com vista à elaboração de estatísticas mensais de energia elétrica, relativas à capacidade instalada, produção, por tecnologia e por fonte de energia, incluindo as fontes de energia renovável.</p> <p>Indicadores relevantes:</p> <ul style="list-style-type: none"> ▶ Capacidade instalada das instalações produtoras de energia elétrica renovável ▶ Produção de energia elétrica, por tipo de fonte de energia e por tecnologia ▶ Consumo de combustíveis na produção de eletricidade ▶ Saldo importador 	DGEG/MATE	Estudo estatístico	19	24	2018/2019	Mensal	LUE, PEE	Empresa	Continente	mês (n) + 31 d
245	711	Estatísticas anuais da energia elétrica e calor	<p>Recolha e tratamento de informação com vista à elaboração de estatísticas anuais relativas à produção de eletricidade e calor, por fonte de energia e por tecnologia, incluindo a cogeração e as fontes de energia renovável, assim como os consumos de eletricidade e calor por setor de atividade e por município.</p> <p>Indicadores relevantes:</p> <ul style="list-style-type: none"> ▶ Capacidade instalada das instalações produtoras de energia elétrica e calor, por tipo de fonte e por tecnologia ▶ Produção de energia elétrica, por tipo de fonte de energia e por tecnologia ▶ Produção de calor, por tipo de fonte ▶ Consumo de energia primária na produção de eletricidade e calor ▶ Consumo final de energia elétrica ▶ Consumo de energia elétrica, por município e por setor de atividade ▶ Consumo final de calor, por setor de atividade 	DGEG/MATE	Estudo estatístico	1 572	236	2018 (global) 2018 (desagregado)	Anual	LN, LUE, PEE	Estabelecimento	País	16/out/19 17/dez/19
246	713	Inquérito ao consumo de energia no sector doméstico	<p>Preparação de nova edição do inquérito, em parceria com a Direção Geral de Energia e Geologia (DGEG/MAOTDR), para realização em 2019.</p> <p>Recolha de informação sobre os tipos e valor dos consumos de energia das famílias e caracterização dos equipamentos existentes nos alojamentos, no que respeita ao nível de eficiência e aos consumos efectuados.</p>	INE/DGEG/MATE	Inquérito amostral	A definir	A definir	2019	Não periódico				Em preparação
247	714	Estatísticas dos preços de venda ao público dos combustíveis rodoviários	<p>Recolha e tratamento de informação com vista à monitorização e elaboração de estatísticas dos preços de venda ao público dos combustíveis rodoviários.</p> <p>Indicadores relevantes:</p> <ul style="list-style-type: none"> ▶ Preços médios de venda ao público, por produto comercializado ▶ Estrutura dos preços 	DGEG/MATE	Estudo estatístico	2 800	45	2019	Contínua	LN, LUE	Estabelecimento	Continente	terça-feira de cada semana
248	714	Estatísticas dos preços de venda ao público dos combustíveis líquidos e gasosos	<p>Recolha e tratamento de informação com vista à monitorização e elaboração de estatísticas dos preços de venda ao público dos combustíveis líquidos e gasosos.</p> <p>Indicadores relevantes:</p> <ul style="list-style-type: none"> ▶ Preços médios de venda ao público do fuel (combustível líquido) ▶ Preços médios de venda ao público do GPL (combustível gasoso) 	DGEG/MATE	Estudo estatístico	33	13	2019 2018/2019	Semanal Mensal	LN, LUE	Empresa	Continente	terça-feira de cada semana mês (n) + 62 d

Quadro 1 – Atividades estatísticas planeadas para 2019, do domínio da Produção Estatística, de acordo com a Classificação Geral de Atividades do INE

OPERAÇÃO ESTATÍSTICA / OUTRA ATIVIDADE														
N.º Ord.	Cód. CGA	Designação	Descrição	Entidade	Tipo de Operação Estatística	N.º Unidades Inquiridas	N.º Variáveis Inquiridas	Período de Referência	Periodicidade	Justificação	Unidade de Observação	Nível de Desagregação Geográfica	Data da Disponibilização da Informação	
1	2	3	4	5	6	7	8	9	10	11	12	13	14	
249	714	Estatísticas dos preços relativos ao gás natural e eletricidade	<p>Recolha e tratamento de informação com vista à elaboração de estatísticas dos preços do gás natural e da eletricidade.</p> <p>Indicadores relevantes:</p> <ul style="list-style-type: none"> ▶ Preços médios por banda de consumo 	DGEG/MATE	Estudo estatístico	18	12	2.º semestre 2018 1.º semestre 2019	Semestral	LN, LUE, PEE	Empresa	País	3/abr/19 3/out/19	
250	714	Estatísticas dos preços de importação e exportação dos produtos energéticos	<p>Recolha e tratamento de informação relativa aos preços de importação/ exportação dos produtos energéticos (carvão, crude, produtos derivados do petróleo, gás natural, biomassa e eletricidade).</p> <p>Indicadores relevantes:</p> <ul style="list-style-type: none"> ▶ Fatura energética ▶ Preços de importação do crude ▶ Origens do crude importado 	DGEG/MATE	Estudo estatístico	23	16	2018 2018/2019	Annual Mensal	LN	Empresa	País	30/abr/19 mês (n) + 31 d	
Construção e Habitação – Área 66														
251	717	Operações sobre imóveis	<p>Informação proveniente de um ato administrativo decorrente de registo nas conservatórias do registo predial: número e valor dos contratos de compra e venda de prédios e informação sobre o crédito hipotecário concedido (contratos de mútuo com hipoteca voluntária).</p> <p>Indicadores relevantes:</p> <ul style="list-style-type: none"> ▶ Contratos de compra e venda (N.º) de prédios por localização geográfica e tipo de prédio ▶ Contratos de compra e venda (€) de prédios por localização geográfica e tipo de prédio ▶ Contratos de mútuo com hipoteca voluntária (N.º) por localização geográfica e tipo de prédio ▶ Contratos de mútuo com hipoteca voluntária (€) por localização geográfica e tipo de prédio ▶ Crédito hipotecário concedido a pessoas singulares por habitante (€/ hab.) por localização geográfica ▶ Crédito hipotecário concedido por contratos de mútuo com hipoteca voluntária (€) por localização geográfica e tipo de interveniente 	INE	Recenseamento	337	34	2018	Annual	LN	Outro	Município		25/set/19
252	718	Inquérito às operações de loteamento urbano	<p>Operação estatística implementada com o objetivo de sistematizar no contexto da produção estatística oficial o conjunto de elementos informativos inerentes aos procedimentos administrativos de licenciamento das operações de loteamento urbano. Informação intermédia para a produção de estatísticas oficiais (nacionais e da UE).</p>	INE	Recenseamento	308	115	2018/2019	Mensal	LUE, PEE	Câmaras municipais	Freguesia	Disponibilidade interna	

Quadro 1 – Atividades estatísticas planeadas para 2019, do domínio da Produção Estatística, de acordo com a Classificação Geral de Atividades do INE

OPERAÇÃO ESTATÍSTICA / OUTRA ATIVIDADE													
N.º Ord.	Cód. CCA	Designação	Descrição	Entidade	Tipo de Operação Estatística	N.º Unidades Inquiridas	N.º Variáveis Inquiridas	Período de Referência	Periodicidade	Justificação	Unidade de Observação	Nível de Desagregação Geográfica	Data da Disponibilização da Informação
1	2	3	4	5	6	7	8	9	10	11	12	13	14
253	718	Inquérito à conclusão de obras e sua utilização	<p>Inquérito exaustivo realizado junto das câmaras municipais, para apuramento trimestral do número de obras concluídas, ao nível total e por tipo de destino. Complementarmente é recolhida informação junto dos proprietários das obras.</p> <p>Indicadores relevantes:</p> <ul style="list-style-type: none"> ▶ Edifícios concluídos (N.º) por localização geográfica, tipo de obra e destino da obra ▶ Fogos concluídos (N.º) em construções novas para habitação familiar por localização geográfica e tipologia do fogo ▶ Edifícios de habitação familiar clássica (parque habitacional - N.º) por localização geográfica ▶ Alojamentos familiares clássicos (parque habitacional - N.º) por localização geográfica ▶ Superfície total das obras concluídas (m²) por localização geográfica e tipo de obra 	INE	Recenseamento	10 000	25	2018/2019	Trimestral	LUE, PEE	Alojamento	Freguesia	trim (n) + 75 d
254	718	Inquérito aos trabalhos de remodelação de terrenos	<p>Operação estatística baseada no processamento mensal de dados das licenças e autorizações deste tipo de operações urbanísticas, que visam a transformação dos solos por forma a permitir a sua afetação a determinadas funções específicas (parques de campismo, campos de golfe, etc.). Informação intermédia para a produção de estatísticas oficiais (nacionais e da UE).</p>	INE	Recenseamento	308	38	2018/2019	Mensal	LUE, PEE	Câmaras municipais	Freguesia	Disponibilidade interna
255	718	Inquéritos aos projetos de obras de edificação e de demolição de edifícios	<p>Inquérito mensal às câmaras municipais para recolha de informação relativa a licenças, autorizações, comunicações prévias, pareceres prévios e projetos municipais de obras de edificação e de demolição de edifícios.</p> <p>Indicadores relevantes:</p> <ul style="list-style-type: none"> ▶ Edifícios licenciados (N.º) por localização geográfica, tipo de obra e destino da obra ▶ Fogos licenciados (N.º) em construções novas para habitação familiar por localização geográfica e tipologia do fogo ▶ Fogos licenciados (N.º) em construções novas para habitação familiar por localização geográfica e entidade promotora ▶ Edifícios licenciados (N.º) por localização geográfica e tipo de obra ▶ Edifícios licenciados (N.º) por localização geográfica, tipo de obra e destino da obra ▶ Fogos licenciados (N.º) em construções novas para habitação familiar por localização geográfica e tipologia do fogo 	INE	Recenseamento	308	115	2018/2019	Mensal	LUE, PEE	Câmaras municipais	Freguesia	mês (n) + 40 d
256	718	Inquérito às alterações de utilização de edifícios	<p>Operação estatística de inquérito aos alvarás de licença/autorização de utilização dos edifícios e frações autónomas com vista a obter dados referentes à reafecção desses bens imóveis a novas funções (habitação, agricultura e pesca, indústria, turismo, serviços comerciais, serviços não comerciais e usos gerais). Informação intermédia para a produção de estatísticas oficiais (nacionais e da UE).</p>	INE	Recenseamento	308	38	2018/2019	Mensal	LUE, PEE	Câmaras municipais	Freguesia	Disponibilidade interna

Quadro 1 – Atividades estatísticas planeadas para 2019, do domínio da Produção Estatística, de acordo com a Classificação Geral de Atividades do INE

OPERAÇÃO ESTATÍSTICA / OUTRA ATIVIDADE													
N.º Ord.	Cód. CCA	Designação	Descrição	Entidade	Tipo de Operação Estatística	N.º Unidades Inquiridas	N.º Variáveis Inquiridas	Período de Referência	Periodicidade	Justificação	Unidade de Observação	Nível de Desagregação Geográfica	Data da Disponibilização da Informação
1	2	3	4	5	6	7	8	9	10	11	12	13	14
257	722	Inquérito anual às empresas de construção	Inquérito anual que recolhe informação específica sobre o valor dos trabalhos de construção e respetivos materiais utilizados, como complemento à informação contabilística anual, necessária quer a nível nacional para as contas nacionais, quer por imposição de regulamento comunitário das estatísticas estruturais das empresas. Indicadores relevantes: ▶ Valor dos trabalhos realizados (€) por empresas com 20 e mais pessoas ao serviço por tipo de obra ▶ Estrutura do valor dos trabalhos realizados (%) das empresas com 20 e mais pessoas ao serviço por tipo de obra	INE	Inquérito amostral	3 700	125	2018	Anual	LUE, PEE	Empresa	País	13/dez/19
Comércio Interno – Área 70													
258	725	Inquérito às empresas de comércio	Inquérito anual essencialmente para obtenção de informação específica sobre discriminação de vendas por produtos, por imposição de regulamento comunitário das estatísticas estruturais das empresas para resposta às necessidades nacionais de informação sobre a atividade do comércio automóvel e do comércio por grosso e a retalho. Indicadores relevantes: ▶ Distribuição do volume de negócios (%) das empresas de comércio, manutenção e reparação de veículos automóveis e motociclos por Tipo de produto ▶ Distribuição do volume de negócios (%) das empresas de comércio por grosso, exceto de veículos automóveis e motociclos por Tipo de produto ▶ Distribuição do volume de negócios (%) das empresas de comércio a retalho, exceto de veículos automóveis e motociclos por Tipo de produto ▶ Estrutura das vendas (%) das empresas de comércio por regiões NUTS II da sede, segundo as divisões de comércio (secção G da CAE Rev.3)	INE	Inquérito amostral	4 700	200	2018	Anual	LUE, PEE	Empresa	País	17/dez/19
259	726	Inquérito às unidades comerciais de dimensão relevante	Caracterizar as unidades comerciais de dimensão relevante dos setores de comércio a retalho alimentar e misto (grupo 471), de retalho alimentar especializado (grupo 472) e de retalho especializado não alimentar (grupos 474, 475, 476 e 477), bem como conhecer a sua estrutura de vendas por produtos. Indicadores relevantes: ▶ Pessoal ao serviço (N.º) nas unidades comerciais de dimensão relevante por localização geográfica, setor de atividade económica e sexo ▶ Unidades comerciais de dimensão relevante (N.º) por localização geográfica e setor de atividade económica ▶ Volume de vendas (€) das unidades comerciais de dimensão relevante por localização geográfica e setor de atividade económica	INE	Recenseamento	3 500	265	2018	Anual	LUE, PEE	Estabelecimento	NUTS II	17/dez/19

Quadro 1 – Atividades estatísticas planeadas para 2019, do domínio da Produção Estatística, de acordo com a Classificação Geral de Atividades do INE

OPERAÇÃO ESTATÍSTICA / OUTRA ATIVIDADE													
N.º Ord.	Cód. CCA	Designação	Descrição	Entidade	Tipo de Operação Estatística	N.º Unidades Inquiridas	N.º Variáveis Inquiridas	Período de Referência	Periodicidade	Justificação	Unidade de Observação	Nível de Desagregação Geográfica	Data da Disponibilização da Informação
1	2	3	4	5	6	7	8	9	10	11	12	13	14
Transportes – Área 71													
260	733	Inquérito ao transporte rodoviário de mercadorias	<p>Recolha e tratamento de informação sobre transporte de mercadorias em veículos pesados (camiões e tratores) de matrícula nacional, tendo em vista conhecer o tráfego de mercadorias por estrada e as suas principais características, bem como dos veículos utilizados.</p> <p>Indicadores relevantes:</p> <ul style="list-style-type: none"> ▶ Peso da mercadoria transportada (t) pelos veículos pesados de mercadorias por localização geográfica (Continente), tipo de parque, tipo de transporte e escalão de peso bruto/tara ▶ Tonelada-quilómetro (tkm) dos veículos pesados de mercadorias por localização geográfica (Continente), tipo de parque, tipo de transporte e escalão de peso bruto/tara 	INE	Inquérito amostral	28000	86	2018 2018/2019	Anual Trimestral	LUE, PEE	Veículo pesado de mercadorias	NUTS II	8/out/19 trim (n) + 70 d
261	734	Inquérito ao transporte rodoviário de passageiros	<p>É dirigido às entidades licenciadas em Portugal continental para a realização de carreiras de serviço de transporte rodoviário de passageiros (nacional ou internacional), através de veículos pesados de matrícula portuguesa. Deste modo pretende-se apurar variáveis caracterizadoras da dinâmica do setor, como sejam a natureza dos serviços, origens e destinos, capacidade oferecida e passageiros transportados, entre outras.</p> <p>Indicadores relevantes:</p> <ul style="list-style-type: none"> ▶ Número de serviços efetuados por tipo de serviço prestado ▶ Lugares – quilómetro oferecidos por tipo de serviço prestado ▶ Passageiros transportados por tipo de serviço prestado ▶ Passageiros - quilómetro por tipo de serviço prestado ▶ Coeficiente de utilização por tipo de serviço prestado 	INE	Recenseamento	840	100	2018	Anual	PEE	Empresa e Município/ Serv. Municipalizado	NUTS II	30/set/19
262	735	Estatísticas de infraestruturas rodoviárias, veículos e sinistralidade	<p>Atividade de enquadramento de trabalhos sobre parque de veículos presumivelmente em circulação, bem como de estatísticas sobre estradas, tráfego em pontes, consumo de combustíveis, cartas de condução, acidentes de viação, matrículas e vendas de veículos.</p> <p>Indicadores relevantes:</p> <ul style="list-style-type: none"> ▶ Veículos rodoviários motorizados (N.º), por tipo de veículo e tipo de combustível ▶ Extensão da rede nacional rodoviária (km), por localização geográfica (distrito) e tipo de rede rodoviária ▶ Vítimas de acidentes de viação (N.º), por localização geográfica e tipo de vítima 	INE	Estudo estatístico			2018	Anual	PEE	Veículo, estrada, acidentes de viação	País, NUTS II, Distrito, Município	23/out/19

Quadro 1 – Atividades estatísticas planeadas para 2019, do domínio da Produção Estatística, de acordo com a Classificação Geral de Atividades do INE

OPERAÇÃO ESTATÍSTICA / OUTRA ATIVIDADE

N.º Ord.	Cód. CGA	Designação	Descrição	Entidade	Tipo de Operação Estatística	N.º Unidades Inquiridas	N.º Variáveis Inquiridas	Período de Referência	Periodicidade	Justificação	Unidade de Observação	Nível de Desagregação Geográfica	Data da Disponibilização da Informação
1	2	3	4	5	6	7	8	9	10	11	12	13	14
263	743	Inquérito à infraestrutura ferroviária	<p>Recolha e tratamento de informação sobre as características físicas da infraestrutura ferroviária, emprego e dados económico-financeiros.</p> <p>Indicadores relevantes:</p> <ul style="list-style-type: none"> ▶ Extensão de linhas e vias exploradas (km) por localização geográfica e tipo de via ferroviária 	INE	Recenseamento	1	100	2018	Anual	LUE, PEE	Empresa	NUTS II	31/jul/19
264	744	Inquérito ao tráfego por caminho de ferro	<p>Recolha e tratamento de informação sobre material rolante, tráfego ferroviário de passageiros e mercadorias, sinistralidade, emprego e variáveis económicas.</p> <p>Indicadores relevantes:</p> <ul style="list-style-type: none"> ▶ Passageiros transportados (N.º) pelas empresas exploradoras de sistema ferroviário pesado por tipo de tráfego ▶ Passageiros-quilómetro transportados (N.º km) pelas empresas exploradoras de sistema ferroviário pesado por tipo de tráfego ▶ Tráfego de mercadorias (t) das empresas exploradoras de sistema ferroviário pesado por tipo de tráfego, escalão de distância no transporte ferroviário e grupo de mercadorias ▶ Tonelada-quilómetro de transporte de mercadorias (tkm) das empresas exploradoras de sistema ferroviário pesado por tipo de tráfego, escalão de distância no transporte ferroviário e grupo de mercadorias 	INE	Recenseamento	5	100	2018 2018/2019	Anual Mensal	LUE, PEE	Empresa	NUTS II	31/jul/19 mês (n) + 60 d
265	745	Inquérito ao transporte por metropolitano	<p>Recolha e tratamento de informação sobre infraestruturas, material rolante, tráfego, emprego e variáveis económicas.</p> <p>Indicadores relevantes:</p> <ul style="list-style-type: none"> ▶ Passageiros transportados (N.º) pelas empresas exploradoras de sistema ferroviário ligeiro por sistema de metropolitano ▶ Passageiros-quilómetro transportados (N.º km) pelas empresas exploradoras de sistema ferroviário ligeiro por sistema de metropolitano 	INE	Recenseamento	3	50	2018 2018/2019	Anual Mensal	PEE	Empresa	Município	31/jul/19 mês (n) + 60 d
266	751	Transporte fluvial de passageiros e veículos	<p>Recolha e tratamento de informação sobre as atividades de transportes fluviais de passageiros e veículos.</p> <p>Indicadores relevantes:</p> <ul style="list-style-type: none"> ▶ Movimento de passageiros em vias navegáveis interiores (N.º) por carreira fluvial (passageiros) ▶ Movimento de veículos em vias navegáveis interiores (N.º) por carreira fluvial (veículos) e tipo de veículo transportado 	INE	Recenseamento	7	5	2018 2018/2019	Anual Mensal	PEE	Travessia fluvial (empresa transportadora ou entidade gestora da travessia)	Contínente	30/ago/19 mês (n) + 60 d

Quadro 1 – Atividades estatísticas planeadas para 2019, do domínio da Produção Estatística, de acordo com a Classificação Geral de Atividades do INE

OPERAÇÃO ESTATÍSTICA / OUTRA ATIVIDADE													
N.º Ord.	Cód. CCA	Designação	Descrição	Entidade	Tipo de Operação Estatística	N.º Unidades Inquiridas	N.º Variáveis Inquiridas	Período de Referência	Periodicidade	Justificação	Unidade de Observação	Nível de Desagregação Geográfica	Data da Disponibilização da Informação
1	2	3	4	5	6	7	8	9	10	11	12	13	14
267	753	Inquérito ao transporte marítimo de passageiros e mercadorias	<p>Recolha e tratamento de dados sobre transporte marítimo de passageiros e mercadorias bem como do movimento e características das embarcações</p> <p>Indicadores relevantes:</p> <ul style="list-style-type: none"> ▶ Mercadorias carregadas (t) por porto declarante e tipo de carga ▶ Mercadorias descarregadas (t) por porto declarante e tipo de carga ▶ Movimento de passageiros (N.º) por porto declarante e local de origem/ destino ▶ Mercadorias carregadas (t) por local de origem ou destino e tipo de carga ▶ Mercadorias descarregadas (t) por local de origem ou destino e tipo de carga ▶ Movimento de passageiros (N.º) por porto declarante, tipo de movimento de passageiros e nacionalidade de registo da embarcação 	INE	Recenseamento	20	32	2018 4.º trimestre 2018 2019	<p>Anual</p> <p>Trimestral</p> <p>Mensal</p>	LUE, PEE	Portos	País	<p>30/ago/19</p> <p>1/mar/19</p> <p>mês (n) + 60 d</p>
268	758	Estatísticas da navegação aérea	<p>Tratamento e análise da informação sobre sobrevoos, chegadas e partidas no espaço aéreo nacional, emprego e variáveis económicas.</p>	INE	Recenseamento	1	30	2018	Anual	LUE, PEE	Empresa	NUTS I	26/jul/19
269	758	Estatísticas dos aeroportos e aeródromos	<p>Tratamento e análise da informação sobre infraestruturas aeroportuárias, tráfego aéreo comercial de passageiros, mercadorias e de correio, emprego, assim como informação económico-financeira.</p> <p>Indicadores relevantes:</p> <ul style="list-style-type: none"> ▶ Passageiros embarcados (N.º) nos aeroportos nacionais por localização geográfica, tipo de tráfego e natureza do tráfego ▶ Passageiros desembarcados (N.º) nos aeroportos nacionais por localização geográfica, tipo de tráfego e natureza do tráfego ▶ Passageiros em trânsito direto (N.º) nos aeroportos nacionais por localização geográfica, tipo de tráfego e natureza do tráfego ▶ Aero navios descoladas (N.º) nos aeroportos nacionais por localização geográfica, tipo de tráfego e natureza do tráfego 	INE	Estudo estatístico	2	100	2018 2018/2019	<p>Anual</p> <p>Mensal</p>	LUE, PEE	Aeroporto	Município	<p>26/jul/19</p> <p>mês (n) + 60</p>
270	758	Estatísticas das empresas de transporte aéreo	<p>Tratamento e análise da informação sobre frota, tráfego aéreo, emprego e variáveis económico-financeiras.</p>	INE	Recenseamento	2	100	2018	Anual	LUE, PEE	Empresa	NUTS I	26/jul/19

Quadro 1 – Atividades estatísticas planeadas para 2019, do domínio da Produção Estatística, de acordo com a Classificação Geral de Atividades do INE

OPERAÇÃO ESTATÍSTICA / OUTRA ATIVIDADE													
N.º Ord.	Cód. CGA	Designação	Descrição	Entidade	Tipo de Operação Estatística	N.º Unidades Inquiridas	N.º Variáveis Inquiridas	Período de Referência	Periodicidade	Justificação	Unidade de Observação	Nível de Desagregação Geográfica	Data da Disponibilização da Informação
1	2	3	4	5	6	7	8	9	10	11	12	13	14
Comunicações – Área 72													
271	766	Inquérito aos serviços postais nacionais	<p>Tratamento de informação administrativa da ANACOM, completada com informação do SCIE. Recolha de dados junto dos CTT, sobre estações e postos de correio ao nível do município.</p> <p>Indicadores relevantes:</p> <ul style="list-style-type: none"> ▶ Habitantes por estações de correio (N.º) por localização geográfica e setor de atividade ▶ Habitantes por postos de correio (N.º) por localização geográfica e setor de atividade 	INE	Recenseamento	2	18	2018	Anual	PEE	Empresa	País, Município	30/set/19
272	766	Inquérito às telecomunicações	<p>Obtenção de informação administrativa (ANACOM) complementada com recolha de dados junto dos principais operadores de telecomunicações licenciados pela ANACOM, para caracterizar as infraestruturas e tráfego associados aos serviços de telefone, televisão e internet, e determinar alguns indicadores de carácter económico-financeiro.</p> <p>Indicadores relevantes:</p> <ul style="list-style-type: none"> ▶ Acessos à internet (N.º) por localização geográfica ▶ Acessos telefónicos por 100 habitantes (N.º) por localização geográfica ▶ Tráfego telefónico de voz (minutos) por tipo de rede e origem do tráfego ▶ Tráfego do serviço de acesso à internet em banda larga, por tipo de serviço 	INE	Recenseamento	2	71	2018	Anual	PEE	Empresa	País, Município	30/set/19
Turismo – Área 73													
273	772	Inquérito aos pequenos alojamentos turísticos	Recolha, tratamento e análise de informação de estabelecimentos de alojamento de alojamento local e similares, com capacidade inferior a 10 camas.	INE	Estudo estatístico/ Inquérito amostral	A definir	A definir		Trimestral (previsão)		Estabelecimento		Em preparação
274	773	Estatísticas de turismo internacional	Estudo estatístico tendo em vista o desenvolvimento de estatísticas de turismo internacional, com base em informação de inquéritos e fontes administrativas acessórias, considerando os vários tipos de fronteiras.	INE	Estudo estatístico/ Inquérito amostral	A definir	A definir		Ocasional		País		Em preparação
275	775	Inquérito à permanência de campistas nos parques de campismo	Recolha, tratamento e divulgação de informação sobre a ocupação em parques de campismo, número de campistas e dormidas por países de residência habitual e tipo de equipamento.	INE	Recenseamento	240	7	2018 2018/2019	Anual Mensal	LUE, PEE	Estabelecimento	NUTS II Município	2/ago/19 16/set/19 mês (n) + 43 d
276	775	Inquérito à permanência de colonos nas colónias de férias	Recolha, tratamento e divulgação de informação sobre capacidade nas colónias de férias e pousadas da juventude, bem como sobre hóspedes, dormidas, estada média e países de residência habitual dos hóspedes.	INE	Recenseamento	90	6	2018 2018/2019	Anual Mensal	LUE, PEE	Estabelecimento	NUTS II Município	2/ago/19 16/set/19 mês (n) + 43 d

Quadro 1 – Atividades estatísticas planeadas para 2019, do domínio da Produção Estatística, de acordo com a Classificação Geral de Atividades do INE

OPERAÇÃO ESTATÍSTICA / OUTRA ATIVIDADE

N.º Ord.	Cód. CCA	Designação	Descrição	Entidade	Tipo de Operação Estatística	N.º Unidades Inquiridas	N.º Variáveis Inquiridas	Período de Referência	Periodicidade	Justificação	Unidade de Observação	Nível de Desagregação Geográfica	Data da Disponibilização da Informação
1	2	3	4	5	6	7	8	9	10	11	12	13	14
277	775	Inquérito à permanência de hóspedes na hotelaria e outros alojamentos	<p>Recolha, tratamento e divulgação de informação sobre tipos e categorias dos estabelecimentos de alojamento turístico, capacidade, taxas de ocupação e proveitos, bem como sobre o movimento de hóspedes, dormidas, estada média e países de residência habitual dos hóspedes.</p> <p>Indicadores relevantes:</p> <ul style="list-style-type: none"> ► Proveitos de aposento (€) dos estabelecimentos hoteleiros por localização geográfica e tipo ► Estada média (N.º) nos estabelecimentos hoteleiros por localização geográfica e tipo ► Taxa líquida de ocupação-cama (%) nos estabelecimentos hoteleiros por localização geográfica e tipo ► Estabelecimentos hoteleiros (N.º) por localização geográfica e tipo ► Capacidade de alojamento (N.º) por localização geográfica e tipo ► Estada média (N.º) nos estabelecimentos hoteleiros por local de residência e tipo ► Dormidas (N.º) nos estabelecimentos hoteleiros por localização geográfica, tipo e país de residência dos hóspedes ► Rendimento médio por quarto disponível (Rev Par) nos estabelecimentos hoteleiros por tipo de estabelecimento (E) e localização geográfica 	INE	Recenseamento	7 200	40	2018 2018/2019	Anual Mensal	LUE, PEE	Estabelecimento	NUTS II Município	2/ago/19 16/set/19 mês (n) + 43 d
278	776	Inquérito às deslocações dos residentes	<p>Inquérito dirigido às famílias, inquirindo todos os indivíduos residentes nas unidades de alojamento selecionadas, tendo por objetivo caracterizar os viajantes, as deslocações de 1 só dia, bem como as viagens por motivos de: lazer, recreio e férias; profissionais de negócios; visita a familiares e amigos; e outros. Inquérito com vagas de recolha mensais e período de referência trimestral.</p> <p>Indicadores relevantes:</p> <ul style="list-style-type: none"> ► Despesas de viagem (€) feitas pelos turistas por sexo, grupo etário, motivo da viagem, duração da viagem e destino da viagem ► Turistas (N.º) por sexo, grupo etário, motivo e destino da viagem ► Viagens (N.º) feitas pelos turistas por sexo, grupo etário, motivo da viagem, duração da viagem e destino da viagem 	INE	Inquérito amostral	8 500	120	2018 2018/2019	Anual Trimestral	LUE, PEE	Alojamento	País	2/ago/19 trim (n) + 120 d

Quadro 1 – Atividades estatísticas planeadas para 2019, do domínio da Produção Estatística, de acordo com a Classificação Geral de Atividades do INE

OPERAÇÃO ESTATÍSTICA / OUTRA ATIVIDADE															
N.º Ord.	Cód. CGA	Designação	Descrição	Entidade	Tipo de Operação Estatística	N.º Unidades Inquiridas	N.º Variáveis Inquiridas	Período de Referência	Periodicidade	Justificação	Unidade de Observação	Nível de Desagregação Geográfica	Data da Disponibilização da Informação		
1	2	3	4	5	6	7	8	9	10	11	12	13	14		
Serviços Especializados – Área 74															
279	784	Inquérito aos serviços prestados às empresas	<p>Recolha, tratamento e divulgação da informação dos principais indicadores sobre as empresas prestadoras de serviços, incluindo a caracterização dos seguintes oito tipos de serviços prestados: informática; atividades jurídicas; contabilidade, auditoria e consultoria; arquitetura e engenharia; ensaios e análises técnicas; publicidade; estudos de mercado e sondagens de opinião; atividades de emprego.</p> <p>Indicadores relevantes:</p> <ul style="list-style-type: none"> ▶ Prestação de serviços (€) por tipo de serviço prestado nas atividades de contabilidade, auditoria e consultoria da empresa, por localização geográfica (país) ▶ Prestação de serviços (€) por tipo de serviço prestado nas atividades de informática na empresa, por localização geográfica (país) ▶ Prestação de serviços (€) por tipo de serviço prestado nas atividades de arquitetura, engenharia e técnicas afins da empresa, por localização geográfica (país) ▶ Prestação de serviços (€) por tipo de serviço prestado nos serviços de publicidade da empresa, por localização geográfica (país) 	INE	Inquérito amostral	4 600	170	2018	Anual	LUE, PEE	Empresa				12/dez/19
Ciência e Tecnologia – Área 80															
280	790	Inquérito ao potencial científico e tecnológico nacional – setor institucional	<p>Inquérito a unidades do setor Instituições (instituições do Estado, incluindo entidades hospitalares, do ensino superior e instituições privadas sem fins lucrativos) com potencial envolvimento em atividades de C&T.</p> <p>Recolha, análise e validação da informação estatística; sistematização dos dados e preparação de textos analíticos; difusão da informação.</p> <p>Indicadores relevantes:</p> <ul style="list-style-type: none"> ▶ Despesa em I&D em milhares de euros ▶ Despesa em I&D em percentagem do PIB ▶ Despesa em I&D por região ▶ Despesa em I&D por domínio científico ou tecnológico ▶ Despesa em I&D por objetivo socioeconómico ▶ Recursos humanos (investigadores, técnicos e outro pessoal) em I&D (número e ETI) ▶ Recursos humanos (investigadores, técnicos e outro pessoal) em I&D em percentagem da população ativa ▶ Recursos humanos (investigadores, técnicos e outro pessoal) em I&D, em número e em ETI, segundo a função/qualificação ▶ Recursos humanos (investigadores, técnicos e outro pessoal) em I&D, em número e em ETI, segundo a região e o género ▶ Recursos humanos (investigadores, técnicos e outro pessoal) em I&D, em número e em ETI, segundo o domínio científico e tecnológico 	DGEEC/MEIJ MCTES	Recenseamento	2 500 entidades (aprox.) + 77 000 indivíduos (aprox.)	414	2018 (provisórios) 2018 (definitivos)	Anual	LN, LUE, PEE	Entidade e Indivíduo	NUTS III		28/jun/19 23/dez19	

Quadro 1 – Atividades estatísticas planeadas para 2019, do domínio da Produção Estatística, de acordo com a Classificação Geral de Atividades do INE

OPERAÇÃO ESTATÍSTICA / OUTRA ATIVIDADE				5	6	7	8	9	10	11	12	13	14
N.º Ord.	Cód. CCA	Designação	Descrição	Entidade	Tipo de Operação Estatística	N.º Unidades Inquiridas	N.º Variáveis Inquiridas	Período de Referência	Periodicidade	Justificação	Unidade de Observação	Nível de Desagregação Geográfica	Data da Disponibilização da Informação
281	790	Inquérito ao potencial científico e tecnológico nacional – setor empresas	<p>Inquérito a empresas com potencial envolvimento em atividades de C&T. Recolha, análise e validação da informação estatística; sistematização dos dados e preparação de textos analíticos; difusão da informação.</p> <p>Indicadores relevantes:</p> <ul style="list-style-type: none"> ▶ Despesa em I&D em milhares de euros ▶ Despesa em I&D em percentagem do PIB ▶ Despesa em I&D por setor de atividade económica ▶ Despesa em I&D por região ▶ Despesa em I&D por domínio científico ou tecnológico ▶ Despesa em I&D por objetivo socioeconómico ▶ Recursos humanos em I&D (em número e em ETI) ▶ Recursos humanos em I&D em permissão da população ativa ▶ Recursos humanos em I&D, em número e em ETI, por setor de atividade económica ▶ Recursos humanos em I&D, em número e em ETI, por região ▶ Recursos humanos em I&D, em número e em ETI, por domínio científico ou tecnológico ▶ Recursos humanos em I&D, em número e em ETI, por grau académico 	DGEEC/MEI MCTES	Recenseamento	8 000 (aprox.)	460	2018 (provisórios) 2018 (definitivos)	Anual	LN, LUE, PEE	Empresa	NUTS III	28/jun/19 30/dez/19
282	791	Inquérito comunitário à inovação	<p>Inquérito às empresas sobre atividades de inovação no período 2014-2016. Objetivos: a) conhecer o sistema de inovação nas empresas portuguesas (indústria e serviços); e b) obter dados comparáveis a nível internacional.</p> <p>Indicadores relevantes:</p> <ul style="list-style-type: none"> ▶ Empresas com atividades de inovação (em número e em percentagem de todas as empresas) ▶ Empresas com atividades de inovação que introduziram produtos novos ou significativamente melhorados, que foram novos para o mercado da empresa (em número; em percentagem de todas as empresas e em percentagem das empresas com atividades de inovação) ▶ Volume de negócios resultante da venda de produtos novos ou significativamente melhorados em relação ao mercado da empresa (em número; em percentagem do volume de negócios) ▶ Volume de negócios resultante da venda de produtos novos ou significativamente melhorados apenas para a empresa, não para o mercado (em número; em percentagem do volume de negócios total e em percentagem do volume de negócios das empresas com atividades de inovação) ▶ Empresas com cooperação no âmbito das suas atividades de inovação (em número e em percentagem das empresas com atividades de inovação) ▶ Despesas em inovação (em número; em percentagem do volume de negócios total e em percentagem do volume de negócios das empresas com atividades de inovação) 	DGEEC/MEI MCTES	Inquérito amostral	9 600 (aprox.)	210 (aprox.)	2016-2018	Bienal	LUE, PEE	Empresa	NUTS II	Em preparação

Quadro 1 – Atividades estatísticas planeadas para 2019, do domínio da Produção Estatística, de acordo com a Classificação Geral de Atividades do INE

OPERAÇÃO ESTATÍSTICA / OUTRA ATIVIDADE

N.º Ord.	Cód. CGA	Designação	Descrição	Entidade	Tipo de Operação Estatística	N.º Unidades Inquiridas	N.º Variáveis Inquiridas	Período de Referência	Periodicidade	Justificação	Unidade de Observação	Nível de Desagregação Geográfica	Data da Disponibilização da Informação
1	2	3	4	5	6	7	8	9	10	11	12	13	14
Sociedade da Informação – Área 81													
283	797	Inquérito à utilização das tecnologias da informação e comunicação na administração pública	<p>Inquérito aos organismos da administração pública central e regional sobre o acesso, penetração e utilização das tecnologias de informação e da comunicação.</p> <p>Indicadores relevantes:</p> <ul style="list-style-type: none"> ▶ Banda larga /velocidade de ligação à internet ▶ Comércio eletrónico - encomendas de bens e/ou serviços através da internet ou de outras redes de computadores ▶ Presença na internet ▶ Serviços de computação em nuvem e Big Data ▶ Recursos humanos afetos às TIC 	DGEEC/MEdi MCTES	Recenseamento	399	326	2018 2019	Anual	LN	Organismos da admin. pública central e da admin. pública regional	País	23/nov/19 Em preparação
284	797	Inquérito à utilização das tecnologias da informação e comunicação pelas câmaras municipais	<p>Inquérito às câmaras municipais sobre o acesso, penetração e utilização das tecnologias de informação e da comunicação.</p> <p>Indicadores relevantes:</p> <ul style="list-style-type: none"> ▶ Banda larga /velocidade de ligação à internet ▶ Comércio eletrónico - encomendas de bens e/ou serviços através da internet ou de outras redes de computadores ▶ Presença na internet ▶ Serviços de computação em nuvem e Big Data ▶ Recursos humanos afetos às TIC 	DGEEC/MEdi MCTES	Recenseamento	308	346	2018 2019	Anual	LN	Câmaras municipais	País	22/nov/19 Em preparação
285	798	Inquérito à utilização das tecnologias da informação e comunicação pelas famílias	<p>Inquérito anual junto das famílias e dos indivíduos para recolha de informação sobre a posse e uso de tecnologias da informação (posse e uso de computador e acesso e uso da internet, entre outras).</p> <p>Indicadores relevantes:</p> <ul style="list-style-type: none"> ▶ Proporção de indivíduos que utilizam computador (%) por local de residência ▶ Proporção de indivíduos que utilizam internet (%) por local de residência ▶ Proporção de agregados domésticos privados com computador (%) por local de residência ▶ Proporção de agregados domésticos privados com ligação à internet em casa (%) por local de residência ▶ Proporção de agregados domésticos privados com ligação à internet através de banda larga (%) por local de residência 	INE	Inquérito amostral	12 500	348	2019	Anual	LUE, PEE	Agregado doméstico privado e indivíduo	NUTS I	21/nov/19

Quadro 1 – Atividades estatísticas planeadas para 2019, do domínio da Produção Estatística, de acordo com a Classificação Geral de Atividades do INE

OPERAÇÃO ESTATÍSTICA / OUTRA ATIVIDADE													
N.º Ord.	Cód. CCA	Designação	Descrição	Entidade	Tipo de Operação Estatística	N.º Unidades Inquiridas	N.º Variáveis Inquiridas	Período de Referência	Periodicidade	Justificação	Unidade de Observação	Nível de Desagregação Geográfica	Data da Disponibilização da Informação
1	2	3	4	5	6	7	8	9	10	11	12	13	14
286	799	Inquérito à utilização das tecnologias da informação e comunicação pelas empresas	<p>Inquérito anual junto das empresas para recolha de informação sobre o uso de tecnologias da informação e comunicação e práticas de comércio eletrónico.</p> <p>Indicadores relevantes:</p> <ul style="list-style-type: none"> ▶ Proporção de empresas com 10 e mais pessoas ao serviço que utilizam computador (%) por atividade económica (secção - CAE Rev.3) ▶ Proporção de empresas com 10 e mais pessoas ao serviço com ligação à internet (%) por atividade económica (secção - CAE Rev.3) ▶ Proporção de empresas com 10 e mais pessoas ao serviço com presença na internet (%) por atividade económica (secção - CAE Rev.3) ▶ Proporção de empresas com 10 e mais pessoas ao serviço com ligação à internet através de banda larga (%) por atividade económica (secção - CAE Rev.3) 	INE	Inquérito amostral	7 000	120	2019	Anual	LUE, PEE	Empresa	País	21/nov/19
287	800	Recursos tecnológicos das escolas	<p>Recolha, tratamento e divulgação de informação estatística sobre modernização tecnológica das escolas, a nível dos estabelecimentos de educação e ensino, de natureza pública e privada.</p> <p>Indicadores relevantes:</p> <ul style="list-style-type: none"> ▶ Rácio alunos / computador com ligação à internet 	DGEEC/ME MCTES	Recenseamento	9 858	20	Ano letivo 2017/2018 Ano letivo 2018/2019	Anual	LN	Estabelecimento	NUTS II	19/jul/19 Em preparação

IV.2. Atividades estatísticas
planeadas para 2019, do
domínio da Coordenação
Estatística, de acordo com a
Classificação Geral de Atividades
do INE (Quadro 2)

Quadro 2 - Atividades estatísticas planeadas para 2019, do domínio da Coordenação Estatística, de acordo com a Classificação Geral de Atividades do INE

ATIVIDADE ESTATÍSTICA			
N.º Ord.	Cód. CGA	Designação	Descrição
1	2	3	4
Tecnologias de Informação e Comunicação – Área 18			
1	108	Construção e Gestão das Infraestruturas de Portais	Abrange as tarefas de conceção, desenvolvimento, manutenção e gestão das infraestruturas tecnológicas de suporte aos portais externo e interno.
2	110	Infraestrutura Nacional de Dados	Abrange as tarefas relacionadas com o desenvolvimento de uma infraestrutura avançada de integração de dados, nomeadamente as que visam a exploração das potencialidades de fontes administrativas e de inovação na produção estatística. Integra também as tarefas relacionadas com o cruzamento de múltiplas fontes visando a obtenção de um censo administrativo em contínuo e as tarefas relacionadas com a integração de dados que visem a caracterização das dinâmicas territoriais.
Ficheiros de Unidades Estatísticas – Área 21			
3	120	FUE - Ficheiro de Unidades Estatísticas	Abrange as tarefas de conceção e gestão das unidades estatísticas empresas, estabelecimentos e veículos. Compreende as tarefas de tratamento de informação administrativa e de inquéritos e a criação dos universos de referência de suporte à produção estatística, garantindo as condições para a constituição do setor empresarial comum para utilização em vários domínios, nomeadamente na constituição de bases de amostragem das operações estatísticas às empresas e na definição das populações das estatísticas estruturais das empresas e das Contas Nacionais.
4	124	Ficheiro de Grupos de Empresas	Abrange as tarefas de conceção e gestão do Ficheiro “Grupos de Empresas”, com base no tratamento da informação administrativa. Abrange igualmente as tarefas de construção e atualização de um universo único a nível Europeu centralizado no Eurostat (EGR).
5	125	FMA - Ficheiro Nacional de Alojamentos	Abrange as tarefas de conceção e gestão do Ficheiro Nacional de Alojamentos com base na informação obtida a partir de fontes internas (operações estatísticas) e externas (fontes administrativas) com vista à realização de operações estatísticas no âmbito dos edifícios, alojamentos, famílias e indivíduos.
6	126	BAA - Base de Amostragem Agrícola	Envolve tarefas de conceção e gestão da Base de Amostragem Agrícola, com base no tratamento de informação administrativa e de inquéritos, com vista à realização de operações estatísticas de âmbito agrícola.
Metainformação Estatística – Área 22			
7	134	Conceitos	Análise, revisão e estruturação de conceitos para fins estatísticos utilizados no âmbito do SEN, gestão da respetiva base de dados e participação nas Task Force ou Grupos de Trabalho do CSE.
8	139	Classificações	Gestão das classificações e listas de códigos, de âmbito nacional, comunitário e internacional, utilizadas para fins estatísticos. Abrange ainda as atividades de apoio técnico na aplicação das classificações por entidades internas ou externas.
9	158	Documentos metodológicos e suportes de recolha	Gestão dos documentos metodológicos e suportes de recolha utilizados nas operações estatísticas realizadas no âmbito do SEN.
10	159	Variáveis e indicadores	Coordenação e gestão do repositório de variáveis e indicadores estatísticos, com a respetiva definição e caracterização das variáveis observadas e indicadores disponibilizados pelas operações estatísticas do Sistema Estatístico Nacional e pelas fontes administrativas usadas para fins estatísticos.
Metodologias de Normalização – Área 23			
11	166	Metodologias Gerais de Recolha de Informação	Abrange as tarefas de investigação e definição de metodologias genéricas para a recolha de dados e para o relacionamento com os respondentes.
12	167	Metodologias Gerais de Análise de Dados	Abrange as tarefas de investigação e definição de modelos genéricos para codificação de variáveis, associadas a classificações.
13	168	Metodologias Gerais de Amostragem e Inferência	Abrange as tarefas de investigação e definição de metodologias de aplicação geral, não específicas a um determinado inquérito.
14	169	Metodologias Gerais de Tratamento de Não Respostas	Abrange as tarefas de investigação e definição de metodologias de aplicação geral, não específicas a um determinado inquérito.

Quadro 2 - Atividades estatísticas planeadas para 2019, do domínio da Coordenação Estatística, de acordo com a Classificação Geral de Atividades do INE

ATIVIDADE ESTATÍSTICA			
N.º Ord. 1	Cód. CGA 2	Designação 3	Descrição 4
15	170	Metodologias Gerais de Controlo de Qualidade Estatística	Abrange as tarefas de investigação e definição do conteúdo dos relatórios de qualidade, a definição de indicadores de qualidade estatística e metodologias para o seu cálculo, não específicas a um determinado inquérito.
16	171	Metodologias Gerais de Proteção da Confidencialidade	Abrange as tarefas de investigação e definição de métodos para a proteção da confidencialidade, não específicas a um determinado inquérito.
17	172	Metodologias de Avaliação da Carga Estatística	Abrange as tarefas de investigação e definição de metodologias para avaliação e redução da carga estatística, não específicas a um determinado inquérito.
18	173	Metodologias de Produção de Estimativas Rápidas	Abrange as tarefas de investigação e definição de métodos para a produção de estimativas rápidas.
Infraestruturas de Geoinformação – Área 24			
19	185	Base Geográfica de Referenciação da Informação	Abrange as tarefas de manutenção e atualização da Base Geográfica de Referenciação da Informação - BGRI.
20	186	Base de Segmentos de Arruamentos	Abrange as tarefas de construção e manutenção da Base de Segmentos de Arruamentos - BSA.
21	187	Base de Georreferenciação de Edifícios	Abrange as tarefas de consolidação, manutenção e atualização da Base Geográfica de Edifícios - BGE.
22	188	Metodologias de integração da Informação Estatística e Geoespacial	Abrange as tarefas de gestão e manutenção da Infraestrutura de Dados Espaciais (IDE) e a sua integração com os Sistemas de Informação de suporte à produção e divulgação da informação estatística.
Procedimentos e Práticas de Coordenação – Área 27			
23	193	Coordenação da Receção de Fontes Administrativas	Abrange as tarefas de gestão dos fluxos de informação relativos a fontes administrativas, nomeadamente no âmbito da coordenação da qualidade estatística dos dados do fluxo, e também no âmbito da sua coordenação interna.
24	194	Aprovação Técnica e Registo das Operações Estatísticas	Controlar todo o processo de aprovação técnica das operações estatísticas de acordo com a OS e efetuar o registo dos suportes de recolha.
25	196	Gestão de Procedimentos e Fluxos de Informação Estatística	Abrange as tarefas de coordenação que asseguram a gestão de procedimentos e fluxos de informação estatística entre Portugal (INE e outras entidades produtoras de estatísticas oficiais) e o Eurostat, em particular, a gestão do eDamis (electronic Data files Administration and Management Information System).
26	213	Coordenação do sistema de Indicadores de Desenvolvimento Sustentável (IDS)	Desenvolvimento e disponibilização regular do conjunto de indicadores definidos para monitorizar a Estratégia Nacional de Desenvolvimento Sustentável (ENDS2015).

IV.3. Plano de Publicações para 2019, por área de atividade (Quadro 3)

Quadro 3 - Plano de Publicações para 2019, por área de atividade

ATIVIDADE ESTATÍSTICA							
N.º Ord.	Designação	Descrição	Entidade	Período de referência	Periodicidade	Site	Papel
1	2	3	4	5	6	7	8
Estatísticas Multitemáticas – Área 29							
1	Anuário Estatístico de Portugal 2018	Compêndio de informação essencial sobre o país, com desagregação a nível das regiões NUTS II agrupada por grandes temas: O território, As pessoas, A atividade económica e O Estado. Apresenta-se uma análise da informação referente a cada um dos 28 subcapítulos do anuário, combinando essencialmente texto, mapas, gráficos, tabelas de informação e de indicadores.	INE	2018	Anual	28/jun/19	1/ago/19
2	Anuário Estatístico da Região Alentejo 2018	Divulgação de informação estatística até ao nível municipal, indispensável para o conhecimento da realidade social e económica de âmbito regional e local. Editados para cada uma das regiões NUTS II do nosso país, estes anuários abrangem um vasto conjunto de temas, organizados em 26 subcapítulos e agrupados em quatro grandes domínios: O Território, As Pessoas, A Atividade Económica e O Estado. No início de cada subcapítulo, apresenta-se um quadro com um conjunto de indicadores de síntese, visando uma comparação mais imediata do posicionamento das diferentes unidades territoriais nos fenómenos retratados.	INE	2018	Anual	18/dez/19	-
3	Anuário Estatístico da Região Algarve 2018	Os quadros de informação são apresentados em formato bilingue (português e inglês) e disponibilizam as hiperligações para os indicadores da Base de Dados on line do Portal de Estatísticas Oficiais (www.ine.pt), com o nível de desagregação geográfica de acordo com a informação editada.	INE	2019	Mensal	mês (n)+18 d.u.	-
4	Anuário Estatístico da Região Centro 2018	O Boletim Mensal de Estatística contém os principais dados estatísticos mensais e trimestrais organizados nos seguintes capítulos: síntese de destaques; contas nacionais trimestrais; população e condições sociais; agricultura, produção animal e pesca; indústria e construção; comércio interno e internacional; serviços; finanças e empresas; comparações internacionais.	INE	2010-2018	Anual	7/jun/19	-
5	Anuário Estatístico da Área Metropolitana de Lisboa 2018	Publicação que apresenta os indicadores disponíveis para Portugal, decorrentes do quadro global de indicadores adotado pelas Nações Unidas para acompanhar os progressos realizados no âmbito dos ODS-Objetivos de Desenvolvimento Sustentável da Agenda 2030.	INE	2019	Anual	31/dez/19	-
6	Anuário Estatístico da Região Norte 2018	Trata-se de uma edição conjunta dos Institutos Nacionais de Estatística de Portugal e de Espanha.	INE	2019	Anual	31/dez/19	-
7	Boletim Mensal de Estatística 2019	Esta publicação tem como objetivo fomentar o uso crescente das estatísticas oficiais comparáveis de ambos os países e da União Europeia.	INE	Jan-18		31/jan/19	31/jan/19
8	Objetivos de desenvolvimento sustentável - Indicadores para Portugal. Agenda 2030	Publica artigos científicos que desenvolvam métodos estatísticos científicos inovatórios e introduzam investigação original abarcando todas as áreas das probabilidades e estatística e suas aplicações. É só editada versão em inglês.	INE	Abr-18	Trimestral	30/abr/19	30/abr/19
9	Península Ibérica em Números 2019		INE	Jul-18		31/jul/19	31/jul/19
10	REVSTAT - Volume 17, Number 1 - January 2019		INE	Out-18		31/out/19	31/out/19
11	REVSTAT - Volume 17, Number 2 - April 2019						
12	REVSTAT - Volume 17, Number 3 - July 2019						
13	REVSTAT - Volume 17, Number 4 - October 2019						
População – Área 31							
14	Estatísticas Demográficas 2018	Publicação com análise dos principais acontecimentos demográficos em Portugal, evidenciando as tendências e aspetos mais relevantes. Composta por cinco capítulos que abarcam as seguintes temáticas: volume e estrutura populacional, crescimento efetivo, natural e migratório, natalidade e fecundidade, mortalidade geral e esperanças de vida, nupcialidade e divórcios, migrações internacionais, população estrangeira e aquisição da nacionalidade portuguesa. Inclui ainda quadros detalhados com séries longas (desde 1900) dos principais indicadores demográficos.	INE	2018	Anual	15/nov/19	-

Quadro 3 - Plano de Publicações para 2019, por área de atividade

ATIVIDADE ESTATÍSTICA							
N.º Ord.	Designação	Descrição	Entidade	Período de referência	Periodicidade	Site	Papel
1	2	3	4	5	6	7	8
Trabalho, Emprego e Desemprego – Área 34							
15	Boletim Estatístico	Publicação que sistematiza informação estatística mensal sobre aspetos relevantes da evolução do mercado de trabalho.	GEP/MTSSS	2019	Mensal	último dia útil de cada mês	-
16	Séries “Quadros de Pessoal”	Publicação que sistematiza um conjunto de indicadores sobre as empresas e os respetivos trabalhadores, para um período de dez anos.	GEP/MTSSS	2007-2017	Anual	28/jun/19	-
17	Séries “Acidentes de Trabalho”	Publicação que reúne um conjunto de indicadores sobre acidentes de trabalho, para um período de dez anos.	GEP/MTSSS	2006-2016	Anual	28/jun/19	-
18	Inquérito Trimestral aos Empregos Vagos	Síntese de informação sobre empregos abrangendo todos os setores de atividade económica com exceção da Agricultura, Famílias com Empregados Domésticos, Atividades dos Organismos Internacionais e outras Instituições Extra-Territoriais e Organizações políticas e organizações religiosas.	GEP/MTSSS	4.º Trim 2018 (síntese) 1.º Trim 2019 (publicação) 2.º Trim 2019 (síntese) 3.º Trim 2019 (síntese)	Trimestral	29/mar/19 29/jun/19 28/set/19 28/dez/19	-
19	Inquérito aos Ganhos e Duração do Trabalho	Publicação com informação semestral sobre os níveis dos ganhos médios mensais e duração remunerada do trabalho, bem como trabalhadores por conta de outrem abrangidos pela retribuição mínima mensal garantida.	GEP/MTSSS	out/2018 (síntese) 2018 (publicação) abr/2019 (síntese)	Semestral	10/mai/19 26/jul/19 8/nov/19	-
20	Acidentes de Trabalho	Publicação com informação relativa a acidentes de trabalho, com elementos relativos à ocorrência do acidente, à caracterização da entidade empregadora, do acidentado e do acidente e das suas consequências.	GEP/MTSSS	2017 (síntese) 2017 (publicação)	Anual	28/jun/19 28/jun/19	-
21	Greves	Publicação com informação relativa a todas as empresas que respondem ao Anexo E (greves) do Relatório Único com trabalhadores que tenham feito greve. São publicados os elementos referentes à caracterização da entidade empregadora (localização, atividade económica) e da greve (ID, data, trabalhadores, duração das paralisações, reivindicações, resultados obtidos). Excetua-se desta obrigação legal a administração central, regional e local e os institutos públicos.	GEP/MTSSS	2018 (síntese) 2018 (publicação)	Anual	22/nov/19 22/nov/19	-
22	Quadros de Pessoal	Publicação com informação relativa ao Anexo A (Quadro de Pessoal) do Relatório Único, com dados relativos à estrutura empresarial, emprego, remunerações, duração do trabalho e contratação coletiva. Excetua-se desta informação a administração central, regional e local e os institutos públicos (sendo para estas entidades apenas aplicável relativamente aos trabalhadores em regime de contrato individual de trabalho).	GEP/MTSSS	2018 (síntese) 2018 (publicação)	Anual	22/nov/19 22/nov/19	-
23	Inquérito aos Salários por Profissões na Construção	Síntese de informação trimestral sobre os níveis e evolução da taxa de salário nas profissões mais significativas da construção civil.	GEP/MTSSS	out/2018 (síntese) jan/2019 (síntese) abr/2019 (síntese) jul/2019 (síntese)	Trimestral	15/fev/19 17/mar/19 16/ago/19 15/nov/19	-

Quadro 3 - Plano de Publicações para 2019, por área de atividade

ATIVIDADE ESTATÍSTICA							
N.º Ord.	Designação	Descrição	Entidade	Período de referência	Periodicidade	Site	Papel
1	2	3	4	5	6	7	8
24	Relatório da Atividade dos Serviços de Segurança e Saúde no Trabalho	Síntese de informação relativa ao Anexo D (SST) do Relatório Único, com dados sobre as condições de segurança e saúde no trabalho. Excetua-se desta informação a administração central, regional e local e os institutos públicos (sendo para estas entidades apenas aplicável relativamente aos trabalhadores em regime de contrato individual de trabalho).	GEP/MTSSS	2018 (síntese) 2018 (publicação)	Anual	22/nov/19 22/nov/19	-
25	Balanco Social	Publicação com informação retirada de vários anexos que constituem o Relatório Único sobre empresas, emprego, custos com pessoal, higiene e segurança, formação profissional e proteção social complementar. Excetua-se desta obrigação legal a administração central, regional e local e os institutos públicos (sendo para estas entidades apenas aplicável relativamente às que tenham trabalhadores em regime de contrato individual de trabalho).	GEP/MTSSS	2017 (síntese) 2017(publicação)	Anual	26/abr/19 26/abr/19	-
Educação, Formação e Aprendizagem – Área 36							
26	Estatísticas da Educação - 2017/2018	A publicação Estatísticas da Educação inclui dados sobre alunos, professores/docentes e pessoal não docente. A informação a apresentar incluirá todos os níveis de ensino (da educação pré-escolar ao ensino superior).	DGEEC/ Med ICTES	2017/2018	Anual	27/jun/19	-
27	Perfil do Aluno 2017/2018	A publicação apresenta o perfil do aluno de acordo com os seguintes parâmetros: idade, sexo, nível de ensino, modalidade de ensino e resultados escolares. A informação a apresentar incluirá todos os níveis de ensino (da educação pré-escolar ao ensino superior).	DGEEC/ Med ICTES	2017/2018	Anual	13/set/19	-
28	Perfil do Docente 2017/2018	A publicação apresenta o perfil de alguns grupos de docência através de indicadores estatísticos previamente selecionados.	DGEEC/ Med ICTES	2017/2018	Anual	20/set/19	-
29	Perfil do Docente 2017/2018 - Análise Sectorial	A publicação apresenta o perfil dos docentes caracterizando os grupos de docência através da apresentação de indicadores estatísticos previamente selecionados. A informação a apresentar incluirá a educação pré-escolar, ensino básico e secundário.	DGEEC/ Med ICTES	2017/2018	Anual	27/set/19	-
30	Regões em Números	A publicação, composta por 5 volumes autónomos, inclui uma súmula da informação estatística relativa a alunos, recursos humanos e tecnológicos, em cada um dos concelhos de Portugal continental.	DGEEC/ Med ICTES	2017/2018	Anual	11/out/19	-
31	Educação em Números - 2019	A publicação, em formato pocket book, inclui elementos estatísticos sobre alunos matriculados, pessoal docente, pessoal não docente, estabelecimentos de educação e ensino e modernização tecnológica. A informação a apresentar incluirá todos os níveis de ensino (da educação pré-escolar ao ensino superior).	DGEEC/ Med ICTES	2017/2018	Anual	29/jul/19	-
32	Inscritos no Ensino Superior - 2019	Apresenta os resultados dos inscritos no ensino superior.	DGEEC/ Med ICTES	2018/2019	Anual	30/set/19	-
33	Diplomados no Ensino Superior - 2019	Apresenta os resultados dos diplomados no ensino superior.	DGEEC/ Med ICTES	2017/2018	Anual	26/jul/19	-
34	As Atividades de Enriquecimento Curricular	Apresenta os principais indicadores relativos às atividades de enriquecimento curricular, em Portugal continental.	DGEEC/ Med ICTES	2018/2019	Anual	4/jun/19	-
35	Estatísticas sobre Formação Profissional	Publicação com informação relativa ao Anexo C do Relatório Único, com dados sobre a execução da formação profissional proporcionada pelas entidades empregadoras.	GEP/MTSSS	2018	Anual	27/dez/19	-
Cultura, Desporto e Lazer – Área 37							
36	Estatísticas da Cultura 2018	Publicação anual onde se divulga informação sobre o setor cultural abrangendo as seguintes temáticas: ensino cultural, emprego cultural, propriedade intelectual, empresas do setor cultural e criativo, comércio internacional de bens culturais, participação cultural, património cultural, artes plásticas, materiais impressos e de literatura, espetáculos ao vivo, recintos culturais, cinema, distribuição videográfica, radiodifusão, despesas das famílias em cultura, financiamento público das atividades culturais e criativas.	INE	2018	Anual	16/dez/19	-

Quadro 3 - Plano de Publicações para 2019, por área de atividade

ATIVIDADE ESTATÍSTICA							
N.º Ord.	Designação	Descrição	Entidade	Período de referência	Periodicidade	Site	Papel
1	2	3	4	5	6	7	8
Saúde e Incapacidades – Área 38							
37	Estatísticas da Saúde 2017	Compilação dos indicadores relativos a estatísticas da saúde no período de 2017, abrangente aos seguintes temas: estado, cuidados determinantes de saúde; mortalidade geral, neonatal e fetal, por causas de morte; equipamento, recursos humanos e atividade desenvolvida pelos hospitais; profissionais de saúde inscritos nos ordens; prevenção e morbilidade; partos. Publicação editada com periodicidade anual.	INE	2017	Anual	5/abr/19	-
38	Causas de Morte 2017	Publicação anual dos principais indicadores estatísticos sobre mortalidade para um conjunto específico de 55 grupos de causas de morte. Para cada um destes grupos, apresenta os apuramentos do número de óbitos por sexo, grupos etários e por NUTS I, II e III, e a análise estatística detalhada dos seguintes indicadores estatísticos sobre mortalidade: taxas de mortalidade; taxas padronizadas por todas as idades, menos de 65 anos e mais de 65 anos; idade média ao óbito; mortalidade proporcional; anos potenciais de vida perdidos e respetivas taxas; n.º médio de anos de vida perdidos; óbitos observados e óbitos esperados e o seu qui-quadrado.	INE	2017	Anual	22/fev/19	-
Território – Área 45							
39	Retrato Territorial de Portugal	O Retrato Territorial de Portugal é uma publicação de periodicidade bienal que explora temáticas com relevância territorial centradas em três domínios de análise: Qualificação territorial, Qualidade de vida e coesão e Crescimento e competitividade. Em cada domínio, a análise desenvolve-se com uma estrutura comum que contempla a exposição da temática em análise e a sistematização das principais conclusões. Cada tópico de discussão é suportado na análise de indicadores sintéticos e na apresentação de imagens gráficas e cartográficas.	INE	2017	Bienal	31/jul/19	-
40	Estudo sobre o Poder de Compra Concelhio 2017	O Estudo sobre o Poder de Compra Concelhio é um estudo estatístico baseado num modelo de análise fatorial, cujo resultado permite caracterizar os municípios portugueses sob o ponto de vista do poder de compra manifestado. São produzidos e analisados três indicadores à escala municipal: o IpC-Indicador per capita, a PPC-Percentagem de Poder de Compra (indicador derivado do IpC) e o FDR-Fator Dinamismo Relativo. Será disponibilizada uma aplicação que possibilita a consulta interativa dos dados estatísticos produzidos e o apuramento dos indicadores produzidos para unidades territoriais definidas pelo utilizador.	INE	2017	Bienal	12/nov/19	-
41	The Territorial Dimension in SDG Indicators : the contribution of Geospatial data and Analysis and its Combination with Statistical Data	Publicação com o resultado das atividades na linha de trabalho “The Territorial Dimension in SDG Indicators : the contribution of Geospatial data and Analysis and its Combination with Statistical Data”, sob coordenação do INE, desenvolvido no âmbito do Grupo de Trabalho ‘Data Integration’ do Comité Regional para a Europa da Iniciativa das Nações Unidas sobre Gestão Global de Informação Geoespacial (UN-GGIM: Europa).	INE	-	Não periódica	5/abr/19	-
Ambiente – Área 46							
42	Estatísticas do Ambiente 2018	Esta publicação divulga informação relativa às estatísticas do ambiente, em termos económico-financeiros e físicos. Na vertente económico-financeira destacam-se os resultados relativos às empresas produtoras de bens, tecnologias e serviços de ambiente e as despesas com a proteção do ambiente em três setores institucionais (administrações públicas, empresas e instituições sem fins lucrativos). Na abordagem física salientam-se os resultados relativos ao setores da água, resíduos, ar e clima e biodiversidade.	INE	2018	Anual	20/dez/19	-

Quadro 3 - Plano de Publicações para 2019, por área de atividade

ATIVIDADE ESTATÍSTICA							
N.º Ord.	Designação	Descrição	Entidade	Período de referência	Periodicidade	Site	Papel
1	2	3	4	5	6	7	8
Empresas – Área 52							
43	Empresas em Portugal 2017	Divulgação de resultados apurados a partir do Sistema de Contas Integradas das Empresas, que possibilita a caracterização do comportamento económico-financeiro das empresas, através de um conjunto de variáveis relevantes para o setor empresarial e de rácios financeiros, de utilização corrente na análise financeira empresarial. Pretende-se ainda, com base em indicadores demográficos sobre empresas, caracterizar a dinâmica empresarial.	INE	2017	Anual	13/fev/19	-
Comércio Internacional de Bens – Área 57							
44	Estatísticas do Comércio Internacional 2018	A publicação divulga os resultados das estatísticas do comércio internacional relativas ao ano 2018. As estatísticas do comércio internacional de bens incluem as estatísticas do comércio intra-UE, obtidas através da informação proveniente do sistema Intrastat e do comércio extra-UE, baseadas nas declarações alfandegárias.	INE	2018	Anual	28/out/19	-
Agricultura e Floresta – Área 60							
45	Estatísticas Agrícolas 2018	Este anuário divulga um conjunto de informação relativa à agricultura, através dos temas: produção vegetal, animal e florestal; economia agrícola através das contas económicas da agricultura, da silvicultura e preços e índices de preços na agricultura e ainda a população ativa do setor. Inclui igualmente informação sobre a estrutura das explorações agrícolas, qualidade e segurança alimentar, comércio internacional, balanços de aprovisionamento, balança alimentar, bem como questões ambientais relacionadas com a agricultura.	INE	2018	Anual	24/jul/19	-
46	Boletim Mensal da Agricultura e Pescas 2019	O Boletim Mensal da Agricultura e Pescas divulga um conjunto de informação conjuntural relativa ao setor primário. A estrutura desta publicação proporciona, através de dados, gráficos e tabelas disponibilizados, uma oportunidade de acompanhar estas temáticas e analisar a evolução através das séries cronológicas apresentadas. A análise qualitativa é acompanhada por alguns elementos gráficos.	INE	2019	Mensal	15º dia útil do mês (n)	-
Pescas – Área 61							
47	Estatísticas da Pesca 2018	Esta publicação contém um conjunto de informação relativa à pesca, bem como a alguns setores da economia nacional com ela relacionados. Os dados estatísticos divulgados incidem sobre assuntos tão diversificados como descargas e capturas por portos, espécies, mercado dos produtos da pesca e estruturas organizativas, a frota de pesca, número de pescadores matriculados, informações relativas à indústria transformadora da pesca e aquicultura, comércio internacional do setor da pesca e atividades correlacionadas e dados relativos aos stocks e níveis de exploração.	INE / DGRM/MM	2018	Anual	31/mal/19	-
48	Estatísticas Mensais da Pesca	Informação relativa às descargas em portos nacionais e dados preliminares de capturas e esforço em pesqueiros nacionais.	DGRM/MM	2018/2019	Mensal	mês(n)+30d	-
49	Datapescas	Resumo trimestral cumulativo das descargas de pescado fresco/refrigerado em portos nacionais; IPC; comércio externo dos produtos da pesca; situação da frota de pesca nacional.	DGRM/MM	2018/2019	Trimestral	trim(n)+60d	-
50	Recursos da Pesca	Informação anual do setor. Dados de produção, de descargas, formação, estruturas, comércio internacional, etc.	DGRM/MM	2017/2018	Anual	31/jul/19	-

Quadro 3 - Plano de Publicações para 2019, por área de atividade

ATIVIDADE ESTATÍSTICA							
N.º Ord.	Designação	Descrição	Entidade	Período de referência	Periodicidade	Site	Papel
1	2	3	4	5	6	7	8
Indústria e Energia – Área 65							
51	Estatísticas da Produção Industrial 2018	Informação relativa à Produção Industrial, no que respeita a quantidades produzidas e vendas e valor das vendas, por produtos, obtida a partir do Inquérito Anual à Produção Industrial e complementados, quando se justifique, com informação dos indicadores de conjuntura (índices de Volume de Negócios - IVNEI e Índices de Preços na Produção Industrial - IPP). São ainda analisados níveis de concentração das principais indústrias, bem como o enquadramento da indústria portuguesa no contexto europeu.	INE	2018	Anual	9/dez/19	-
52	Estatísticas Rápidas de Energias Renováveis	Informação sobre a produção de energia elétrica, capacidade instalada e equipamentos de produção de energia.	DGEG/MATE	2018/2019	Mensal	mês(n)+62d	-
53	Estatísticas Rápidas de Petróleo, Gás Natural e Carvão	Informação sobre consumos anuais de gás natural, petróleo e carvão.	DGEG/MATE	2018/2019	Mensal	mês(n)+62d	-
54	Fatura Energética	Informação sobre importações, consumos e preços das várias fontes de energia.	DGEG/MATE	2018	Anual	30/abr/19	-
55	Informação Estatística da Indústria Extrativa	Informação sobre a produção (em volume e valor) da indústria extrativa. Apresenta ainda dados de vendas por indústria consumidora, comércio internacional, estabelecimentos em atividade e pessoal ao serviço.	DGEG/MATE	2018	Anual	30/dez/19	-
Construção e Habitação – Área 66							
56	Estatísticas da Construção e Habitação 2018	Caracterização do parque habitacional através dos dados sobre o licenciamento de obras (licenças de obras emitidas pelas Câmaras Municipais) e das obras concluídas (construções novas, ampliações, transformações, restaurações e demolições de edifícios). É ainda disponibilizado um conjunto vasto de indicadores integrados no Sistema de Indicadores das Operações Urbanísticas (SIOU), Estatísticas das Operações sobre Imóveis, do Inquérito Anual às Empresas de Construção e elementos informativos sobre o mercado de habitação (vendas de alojamentos familiares, evolução de preços, valores de avaliação bancária e evolução dos custos de construção).	INE	2018	Anual	17/jul/19	-
Comércio Interno – Área 70							
57	Estatísticas do Comércio 2018	Esta publicação divulga informação sobre a atividade de Comércio em Portugal, abrangendo os setores automóvel, o comércio por grosso e o comércio a retalho. São apresentados indicadores económicos das empresas de Comércio, tendo por base informação do Sistema de Contas Integradas das Empresas, bem como a desagregação do Volume de Negócios por produtos vendidos tendo por fonte o Inquérito às Empresas de Comércio. São também divulgados resultados sobre a caracterização e vendas das “Unidades Comerciais de Dimensão Relevante” do setor retalhista. Apresenta-se ainda uma síntese do enquadramento macroeconómico e resultados sobre comércio eletrónico.	INE	2018	Anual	17/dez/19	-
Transportes – Área 71							
58	Estatísticas dos Transportes e Comunicações 2018	Nesta publicação são divulgados os principais resultados estatísticos sobre a atividade desenvolvida nos diversos setores dos transportes: ferroviário, rodoviário, marítimo, fluvial e aéreo, bem como nos setores dos serviços postais e telecomunicações. Divulga-se ainda informação do comércio internacional desagregada pelos diferentes modos de transporte. A informação disponibilizada reúne resultados de inquéritos realizados pelo INE bem como de recolha de dados administrativos. Apresenta-se ainda um enquadramento de contexto económico nacional e europeu.	INE	2018	Anual	8/nov/19	-

Quadro 3 - Plano de Publicações para 2019, por área de atividade

ATIVIDADE ESTATÍSTICA							
N.º Ord.	Designação	Descrição	Entidade	Período de referência	Periodicidade	Site	Papel
1	2	3	4	5	6	7	8
Turismo – Área 73							
59	Estatísticas do Turismo 2018	Nesta publicação divulgam-se os principais resultados relativos à procura turística dos residentes, bem como da oferta e ocupação no setor do alojamento turístico, nomeadamente capacidade, hóspedes e dormidas. Neste setor, são abrangidos os estabelecimentos de alojamento turístico incluindo hotelaria, alojamento local, turismo no espaço rural ou de habitação, parques de campismo e colónias de férias. Apresenta-se ainda um enquadramento do setor do turismo no contexto económico mundial e nacional.	INE	2018	Anual	2/ago/19	-
Ciência e Tecnologia – Área 80							
60	IPCTN17: A I&D por regiões	Apresenta os resultados definitivos do IPCTN17, relativos a recursos humanos e financeiros do país em matéria de Investigação e Desenvolvimento (I&D), por regiões (NUTS II e NUTS III).	DGEEC/ MED ICTES	2017	Anual	26/abr/19	-
61	IPCTN18: Resultados provisórios	Apresenta os resultados provisórios do IPCTN18, relativos a recursos humanos e financeiros do país em matéria de Investigação e Desenvolvimento (I&D), por setores de execução.	DGEEC/ MED ICTES	2018	Anual	28/jun/19	-
62	IPCTN18: Sumários Estatísticos do setor Institucional	Apresenta os resultados definitivos do IPCTN18, relativos a recursos humanos e financeiros do país em matéria de Investigação e Desenvolvimento (I&D), no setor Institucional (Estado, Ensino Superior e IPSFL).	DGEEC/ MED ICTES	2018	Anual	23/dez/19	-
63	IPCTN18: Sumários Estatísticos do setor Empresas	Apresenta os resultados definitivos do IPCTN18, relativos a recursos humanos e financeiros do país em matéria de Investigação e Desenvolvimento (I&D), no setor Empresas.	DGEEC/ MED ICTES	2018	Anual	30/dez/19	-
64	IPCTN18: Dados globais	Apresenta os resultados definitivos do IPCTN18, relativos a recursos humanos e financeiros do país em matéria de Investigação e Desenvolvimento (I&D) – totais nacionais e por setores de execução.	DGEEC/ MED ICTES	2018	Anual	30/dez/19	-
Sociedade da Informação – Área 81							
65	Recursos Tecnológicos das Escolas 2017/2018	A publicação apresenta informação estatística sobre, por exemplo, parque informático, software, equipamentos multimédia, internet, redes locais, cartão eletrónico do aluno.	DGEEC/ MED ICTES	2017/2018	Anual	26/jul/19	-
66	Administração Pública Eletrónica	A publicação apresenta os resultados do Inquérito à utilização das tecnologias da informação e comunicação na administração pública central, regional e câmaras municipais.	DGEEC/ MED ICTES	2018	Anual	22/nov/19	-
Outras publicações							
67	Nomenclatura Combinada 2020	A Nomenclatura Combinada (NC) é a nomenclatura das mercadorias da Comunidade Europeia que satisfaz as exigências das estatísticas do comércio internacional (intra e extracomunitário) e da pauta aduaneira comum, nos termos do artigo 9º do Tratado que institui a Comunidade Económica Europeia.	INE	2020	Anual	29/nov/19	2/dez/19
68	Relatório de Atividades do INE, I.P. e das Entidades com Delegação de Competências do INE 2018	Informação exaustiva sobre as atividades desenvolvidas em 2018 pelo INE e pelas Entidades com Delegação de Competências do INE, tal como previstas no respetivo Plano de Atividades. Específica, ainda, o desempenho do INE e dessas Entidades no que respeita ao calendário de disponibilidade de informação e edição de publicações e sobre os recursos utilizados na execução do exercício de 2018 (humanos e financeiros).	INE	2018	Anual	ago/19	-
69	Plano de Atividades do INE, I.P. e das Entidades com Delegação de Competências do INE 2019	Informação exaustiva sobre as atividades previstas para 2019 a desenvolver pelo INE e pelas Entidades com Delegação de Competências do INE, devidamente alinhadas com as LGAEO 2018-2022. Salienta os principais desenvolvimentos nas áreas da Metodologia, Recolha de Informação, Produção, Difusão, Tecnologias de Informação e Cooperação Estatística Nacional e Internacional. Estima os recursos necessários (humanos e financeiros) associados ao exercício de 2019.	INE	2019	Anual	jan/19	-
70	Relatório e Contas 2018	Sintetiza a atividade desenvolvida pelo INE durante o ano, e apresenta as contas do Instituto de acordo com a legislação em vigor.	INE	2018	Anual	mai/19	-

V.

Recursos e Meios

(humanos e financeiros)

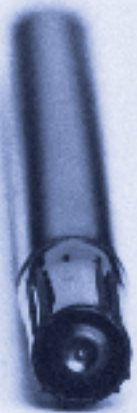

Recursos e Meios (humanos e financeiros)

A execução do Plano de Atividades para 2019 do INE e das Entidades com Delegação de Competências prevê 1 041 trabalhadores:

►INE: 922 trabalhadores (técnicos superiores especialistas em estatística, assistentes técnicos e assistentes operacionais); inclui 243 técnicos superiores a contratar a prazo para as operações censitárias (RA 2019 e Censos 2021). Para além destes estão previstos 500 prestadores de serviços em simultâneo (entrevistadores) para recolha de informação da atividade corrente e 1 300 para o RA 2019.

►EDC: 119 trabalhadores.

Prevê-se que o custo total orçamentado da execução do Plano de Atividades venha a situar-se em cerca de 43,594 milhões de euros, correspondendo 39,229 milhões de euros à atividade do INE (90% do total) e 4,366 milhões de euros à atividade das Entidades com Delegação de Competências.

O valor relativo ao INE integra essencialmente:

►As remunerações e respetivos encargos (designadamente para a Segurança Social) de 922 trabalhadores a constarem do seu Mapa de Pessoal (690 técnicos superiores e 232 assistentes técnicos e operacionais).

►Os honorários a pagar a prestadores/as de serviço/entrevistadores.

►Os encargos com o funcionamento da organização (Sede e Delegações).

De notar que a dotação atribuída ao INE ainda não comporta os encargos com os projetos RA 2019, Censos 2021 e Infraestrutura Nacional de Dados, ou seja:

►Dotação do OE já atribuída € 29.145.222,00.

►Receitas Próprias e Fundos Europeus € 3.400.000,00.

►Valor a reforçar a dotação atribuída, no início de 2019:

-RA2019 € 4.441.630,00;

-Censos 2021 € 1.241.850,00; e

-Infraestrutura Nacional de Dados € 1.000.000,00.

Após esse reforço será possível dar início aos procedimentos de aquisição de bens e serviços necessários a estas três grandes atividades e proceder-se-á à reformulação do Mapa de Pessoal, de modo a que este passe a contemplar as contratações a prazo do pessoal necessário para o RA 2019 e para os Censos 2021.

Quadro 4 - Recursos e meios

	Recursos Humanos						Recursos Financeiros (1.000 €)	
	Técnicos Superiores		Assistentes Técnicos e Operacionais		Total		Valor	%
	N.º	%	N.º	%	N.º	%		
INE	690	91,1	232	81,8	922	88,5	39.228,7	90,0
Entidades com Delegação de Competências	68	8,9	52	18,2	119	11,5	4.365,6	10,0
DGPJ/MJ	10	1,3	20	7,0	30	2,9	1.155,9	2,7
DGEEC/MED MCES	42	5,5	4	1,4	46	4,4	1.369,6	3,1
DGRM/MM	1	0,1	1	0,5	2	0,2	60,8	0,1
DGEG/MATE	6	0,8	5	1,8	11	1,1	764,9	1,8
GEP/MTSSS	9	1,2	21	7,5	30	2,9	1.014,3	2,3
Total	758	100,0	284	100,0	1041	100,0	43.594,3	100,0

A afetação dos recursos humanos existentes e dos recursos financeiros^[1] previstos às atividades a desenvolver, de acordo com as áreas de atividade da Classificação Geral de Atividades do INE, encontra-se nos quadros 5, 6 e 7, podendo constatar-se que as áreas mais onerosas são “60 - Agricultura e Floresta”, “18 - Tecnologias de Informação e Comunicação” e “51 - Conjuntura Económica e Preços”.

^[1] Para a DGEG/MATE assumiram-se os valores apresentados no Plano do ano anterior.

Quadro 5 - Previsão de Recursos Humanos e Financeiros por áreas de atividade, em 2019 - total (INE e Entidades com Delegação de Competências do INE)

Áreas de Atividade (a)	Número total de atividades	Número total de pessoal	Custo total das atividades estatísticas 1 000 euros		
			INE	Entidades com delegação de competências	Total
(1)	(2)	(3)	(4)	(5)	(6)=(4)+(5)
Áreas de atividade estatística de produção					
21 - Ficheiros de Unidades Estatísticas	4	13,2	524,76		524,76
22 - Metainformação Estatística	4	5,1	282,17		282,17
23 - Metodologias de Normalização	8	9,3	516,78		516,78
24 - Infraestruturas de Geoinformação	4	18,6	765,20		765,20
27 - Procedimentos e Práticas de Coordenação	4	3,4	202,80		202,80
29 - Estatísticas Multitemáticas	3	7,7	319,72		319,72
31 - População	18	32,2	3 095,41		3 095,41
32 - Famílias	1	0,6	48,81		48,81
34 - Trabalho, Emprego e Desemprego	14	79,2	3 381,41	1 012,61	4 394,02
35 - Rendimento e Condições de Vida	3	17,1	1 480,95		1 480,95
36 - Educação, Formação e Aprendizagem	7	24,5	54,62	686,46	741,08
37 - Cultura, Desporto e Lazer	8	6,7	257,05		257,05
38 - Saúde e Incapacidades	8	10,3	1 040,81		1 040,81
39 - Proteção Social	6	3,2	129,22		129,22
40 - Justiça	36	34,3	208,48	1 155,93	1 364,41
45 - Território	8	7,0	330,61		330,61
46 - Ambiente	12	10,9	412,47		412,47
50 - Contas Nacionais	25	41,5	2 087,00		2 087,00
51 - Conjuntura Económica e Preços	29	81,6	4 519,70		4 519,70
52 - Empresas	11	16,8	656,56		656,56
54 - Administrações Públicas	6	8,6	315,59		315,59
57 - Comércio Internacional de Bens	4	35,5	1 417,94		1 417,94
60 - Agricultura e Floresta	27	262,6	6 550,84		6 550,84
61 - Pescas	6	3,0	37,08	60,83	97,91
65 - Indústria e Energia	17	17,9	251,23	764,94	1 016,17
66 - Construção e Habitação	7	10,1	339,62		339,62
70 - Comércio Interno	2	2,7	102,85		102,85
71 - Transportes	11	12,0	408,25		408,25
72 - Comunicações	2	0,0	1,44		1,44
73 - Turismo	6	16,6	1 145,61		1 145,61
74 - Serviços Especializados	1	2,4	87,23		87,23
80 - Ciência e Tecnologia	3	20,0	19,71	580,60	600,31
81 - Sociedade da Informação	5	13,0	573,02	104,21	677,23
Outras áreas de atividade estatística					
11 - Gestão da Qualidade		1,5	88,42		88,42
12 - Comunicação Institucional		10,6	394,93		394,93
14 - Relacionamento com os Respondentes		1,4	9,40		9,40
18 - Tecnologias de Informação e Comunicação	2	55,7	4 528,15		4 528,15
85 - Difusão Estatística		33,8	1 519,61		1 519,61
90, 91, 92, 93 - Cooperação Internacional		11,5	1 123,29		1 123,29
Total	312	942,2	39 228,7	4 365,6	43 594,3
Áreas de atividade não estatística do INE					
10 - Planeamento		6,1			
16 - Recursos Humanos		22,7			
17 - Recursos Materiais e Financeiros		23,2			
Conselho Superior de Estatística (atividade 004)		5,3			
Outras ativ. gestão e administ. e custos de estrutura		41,7			
Total dos recursos humanos das áreas de atividade não estatística do INE		99,1			
Total dos recursos humanos do SEN		1 041,3			

(a) Baseadas na Classificação Geral de Atividades do INE

Quadro 6 - Previsão de Recursos Humanos e Financeiros por áreas de atividade em 2019 - INE

Áreas de atividade (a) (1)	Número de Atividades (2)	Pessoal (em número)			Custo direto das atividades (1000 euros) (6)	Custo total das atividades estatísticas (1000 euros) (7)
		Total (3)=(4)+(5)	técnico superior (4)	assistente técnico e operacional (5)		
Áreas de ativ. estatística de produção						
21 - Ficheiros de Unidades Estatísticas	4	13,2	6,5	6,7	434,35	524,76
22 - Metainformação Estatística	4	5,1	5,1	0,0	233,27	282,17
23 - Metodologias de Normalização	8	9,3	8,3	1,0	442,77	516,78
24 - Infraestruturas de Geoinformação	4	18,6	10,5	8,1	632,59	765,20
27 - Procedimentos e Práticas de Coordenação	4	3,4	3,3	0,1	167,14	202,80
29 - Estatísticas Multitemáticas	3	7,7	7,3	0,4	262,12	319,72
31 - População	18	32,2	27,9	4,3	2 733,43	3 095,41
32 - Famílias	1	0,6	0,6	0,0	40,24	48,81
34 - Trabalho, Emprego e Desemprego	5	49,2	28,8	20,4	2 767,14	3 381,41
35 - Rendimento e Condições de Vida	3	17,1	14,0	3,2	1 212,09	1 480,95
36 - Educação, Formação e Aprendizagem	1	1,3	1,3	0,0	45,04	54,62
37 - Cultura, Desporto e Lazer	8	6,7	3,0	3,7	210,63	257,05
38 - Saúde e Incapacidades	8	10,3	8,5	1,8	852,31	1 040,81
39 - Proteção Social	6	3,2	2,1	1,0	106,46	129,22
40 - Justiça	2	4,3	2,8	1,5	171,73	208,48
45 - Território	8	7,0	6,6	0,3	270,41	330,61
46 - Ambiente	12	10,9	7,6	3,4	337,31	412,47
50 - Contas Nacionais	25	41,5	41,2	0,3	1 703,05	2 087,00
51 - Conjuntura Económica e Preços	29	81,6	51,5	30,1	3 692,11	4 519,70
52 - Empresas	11	16,8	14,6	2,2	537,40	656,56
54 - Administrações Públicas	6	8,6	5,0	3,6	259,05	315,59
57 - Comércio Internacional de Bens	4	35,5	17,4	18,1	1 158,40	1 417,94
60 - Agricultura e Floresta	27	262,6	255,5	7,1	5 603,65	6 550,84
61 - Pescas	2	1,0	0,4	0,6	30,38	37,08
65 - Indústria e Energia	2	6,9	3,9	3,0	205,05	251,23
66 - Construção e Habitação	7	10,1	3,8	6,3	278,19	339,62
70 - Comércio Interno	2	2,7	1,2	1,6	83,92	102,85
71 - Transportes	11	12,0	5,8	6,2	333,23	408,25
72 - Comunicações	2	0,0	0,0	0,0	1,18	1,44
73 - Turismo	6	16,6	10,8	5,8	935,15	1 145,61
74 - Serviços Especializados	1	2,4	1,0	1,4	71,22	87,23
80 - Ciência e Tecnologia		0,5	0,5	0,0	16,25	19,71
81 - Sociedade da Informação	2	9,5	5,7	3,8	468,79	573,02
Outras áreas de atividade estatística						
11 - Gestão da Qualidade		1,5	1,3	0,3	88,42	88,42
12 - Comunicação Institucional		10,6	2,8	7,8	330,35	394,93
14 - Relacionamento com os Respondentes		1,4	1,0	0,4	9,40	9,40
18 - Tecnologias de Informação e Comunicação	2	55,7	48,6	7,1	4 131,86	4 528,15
85 - Difusão Estatística		33,8	14,1	19,6	1 259,44	1 519,61
90, 91, 92, 93 - Cooperação Internacional		11,5	10,8	0,7	938,23	1 123,29
1 - Total das áreas de atividade estatística	238	822,9	641,2	181,7	33 053,8	39 228,7
Áreas de atividade não estatística						
10 - Planeamento		6,1	4,5	1,6	1 174,67	
16 - Recursos Humanos		22,7	13,2	9,5	707,71	
17 - Recursos Materiais e Financeiros		23,2	6,5	16,7	684,16	
Conselho Superior de Estatística (atividade 004)		5,3	3,4	1,9	242,34	
Outras ativ. gestão e admin. e custos de estrutura		41,7	21,1	20,6	3 366,10	
2 - Total das áreas de ativ. não estatística		99,1	48,8	50,3	6 175,0	
3 - Total das áreas de atividade estatística e não estatística [1+2]		922,0	690,0	232,0	39 228,7	

(a) Baseadas na Classificação Geral de Atividades do INE

Quadro 7 - Previsão de recursos humanos e financeiros por áreas de atividade em 2019, Entidades com Delegação de Competências do INE

Áreas de Atividade (a) (1)	Entidade (2)	Número de atividades (3)	Pessoal (em número)			Custo reportado das atividades (1000 euros) (7)	Custo estimado das atividades (1000 euros) (8)
			Total (4)=(5)+(6)	técnico superior (5)	técnico profissional (6)		
Áreas de Atividade Estatística de Produção							
34 - Trabalho, Emprego e Desemprego	GEP/MTSSS	9	30,1	8,8	21,3	1 000,14	1 012,61
36 - Educação, Formação e Aprendizagem	GEP/MTSSS	1	0,3	0,3	0,0	1,62	1,64
	DGEEC/Med MCTES	5	23,0	21,0	2,0	684,81	684,82
40 - Justiça	DGPJ/MJ	34	30,0	10,0	20,0	1 133,86	1 155,93
61 - Pescas	DGRM/MM	4	2,0	0,6	1,4	57,89	60,83
65 - Indústria e Energia	DGEG/MATE	15	11,0	6,0	5,0	750,28	764,94
80 - Ciência e Tecnologia	DGEEC/Med MCTES	3	19,5	18,5	1,0	580,60	580,60
81 - Sociedade da Informação	DGEEC/Med MCTES	3	3,5	2,5	1,0	104,21	104,21
Total das Áreas de Atividade Estatística - Entidades com Delegação de Competências		74	119,3	67,6	51,7	4 313,4	4 365,6

(a) Baseadas na Classificação Geral de Atividades do INE

Publicidade Institucional

As despesas a realizar em 2019 relacionadas com publicidade institucional serão objeto de inscrição orçamental na rubrica 020217 – Publicidade tendo por objetivo a promoção e divulgação do Recenseamento Agrícola 2019 (RA 2019).

De sublinhar que, para efetuar uma operação estatística censitária da dimensão do RA 2019, é indispensável informar os respondentes sobre a sua realização. Essa informação generalizada, e publicamente visível, confere notoriedade e credibilidade ao recenseamento, apoiando, numa primeira fase, o recrutamento das equipas de recolha e, posteriormente, facilitando o respetivo trabalho de recolha, qualidade dos dados e o sucesso de toda a operação. De referir que a campanha de publicidade e divulgação é um veículo fundamental de comunicação entre o INE e os prestadores de informação, neste caso os agricultores.

A campanha publicitária visa, em primeiro lugar:

- ▶ Facilitar a obtenção das respostas, informando os agricultores sobre a realização do RA e mobilizando-os para a resposta ao inquérito, para a importância da sua colaboração e do rigor nas informações prestadas.

E complementarmente:

- ▶ Promover o RA junto dos agentes do setor: responsáveis de entidades e organizações agrícolas e os diversos utilizadores, potenciando a consequente utilização dos resultados.

- ▶ Reforçar o *branding* do INE, com benefício para o conjunto das operações estatísticas no terreno.

Gestão de Recursos Humanos

Os Recursos Humanos do INE continuarão a exigir uma gestão muito atenta, por um lado devido à sua mobilidade para outras entidades, quer no seio da Administração Pública, quer de empresas privadas, reflexo de uma tabela remuneratória pouco atrativa, ou em resultado do crescente número de aposentações, face à elevada média etária dos trabalhadores do INE – 52 anos de idade; e, por outro, para fazer face ao persistente alargamento das exigências estatísticas decorrentes i) de Regulamentos Europeus, ii) da monitorização dos Objetivos de Desenvolvimento Sustentável e iii) de solicitações de entidades nacionais. As duas operações censitárias previstas para os próximos anos – Recenseamento Agrícola 2019 e Censos 2021 – constituirão, igualmente, motivo de especial atenção no que ao recrutamento diz respeito. A capacitação do quadro técnico do INE para o desenvolvimento da Infraestrutura Nacional de Dados no INE obedecerá também a um recrutamento específico e, ainda, à melhoria das competências dos trabalhadores do INE com recurso à intensificação da formação profissional.

Prosseguirá a Avaliação de Recursos Humanos por Objetivos, no quadro do Sistema Integrado de Avaliação do Desempenho da Administração Pública (SIADAP), sistema a que está necessariamente associado à definição de objetivos em cascata, ao nível global do INE, das suas Unidades Orgânicas e dos trabalhadores.

Reconhecendo a importância da conciliação entre a vida familiar e a vida profissional, o INE procurará corresponder a estas medidas, permitindo a utilização de horários específicos e de regime de teletrabalho, sempre que tal se afigura adequado e possível, medidas estas que permitem reduzir o absentismo e que são traduzidas num maior compromisso com a organização.

De igual forma, procurando que as atividades mais rotineiras não constituam um fator de desmotivação e na demanda da constante aquisição de novas competências para os seus técnicos, o INE procurará promover a mobilidade interna entre U.O. ou mesmo entre as Delegações, possibilitando a diversificação de tarefas e a aquisição de novos saberes, fatores estes que se têm revelado importantes motores de desenvolvimento profissional e pessoal com reflexos ao nível da motivação e desempenho.

Formação Profissional

De acordo com os recursos financeiros disponíveis, o Programa de Formação Profissional continuará a constituir um importante instrumento de gestão dos recursos humanos, sendo acessível, sempre que possível, aos técnicos de outras Autoridades Estatísticas, nomeadamente os serviços regionais de estatísticas dos Açores e da Madeira e as Entidades com Delegação de Competências do INE.

A Formação Interna versará em particular ações de formação que incidam sobre a componente tratamento, gestão e análise de dados (e.g. Programação R, BO - Business Object e Programação SQL).

Para a Formação Externa, recorrer-se-á à oferta do Plano de formação do INA, sempre que possível, em ações de natureza transversal à Administração Pública, ou de interesse específico para o INE. Privilegiar-se-á a formação em Tecnologias de Informação e Comunicação no âmbito da estratégia de TIC do INE, em particular no âmbito do desenvolvimento da Infraestrutura Nacional de Dados (estas ações com reflexo significativo no orçamento de formação do INE). Promover-se-á o acesso dos técnicos às ações de formação do *European Statistics Training Programme*, de acordo com os recursos financeiros disponíveis. A participação em Seminários e Conferências será também promovida, sempre que relevante, incentivando a apresentação de trabalhos relacionados com a atividade desenvolvida no INE.

A Formação em Língua Inglesa constituir-se-á área de formação estratégica e ocorrerá de forma contínua.

Recorrer-se-á a Universidades e outras entidades para cursos de formação específica, nomeadamente em estatística, econometria, aplicação de inteligência artificial e outras áreas de ciência de dados; procurar-se-á o estabelecimento de parcerias com estas Instituições.

Paralelamente dar-se-á continuidade ao Curso de Formação Específico para a integração de trabalhadores na carreira especial de Técnico Superior Especialista em Estatística do INE (de acordo com o Anexo à Portaria n.º 355/2015, de 14 de outubro), sempre que necessário, em face dos recrutamentos e consolidação de mobilidade intercarreiras.

Segurança, Saúde e Bem-estar no Trabalho

A preocupação da gestão pelo bem-estar dos trabalhadores afigura-se como uma mais valia internamente reconhecida e geradora de sinergias e de acréscimo de fatores motivacionais, bem patentes no resultado do inquérito sobre stress e bem estar realizado em 2017 (S-ISW), encontrando-se em análise a inventariação das medidas corretivas passíveis de implementação.

Neste contexto, e dando cumprimento ao legalmente definido na Lei n.º 102/2009, de 10 de setembro (que aprova o regime jurídico da promoção da segurança e saúde no trabalho), salienta-se a implementação do Sistema de Gestão de Emergência que engloba todos os edifícios do INE, quer de Lisboa, quer das Delegações – Porto, Coimbra, Évora e Faro.

Igualmente decorrente da referida disposição legal, o INE tem vindo a efetuar bienalmente a avaliação dos riscos dos postos de trabalho, cujo levantamento posto a posto é coordenado pelo Técnico Superior de Saúde e Segurança com o apoio da Comissão de Segurança e Saúde no Trabalho. O seu relatório detalhado irá permitir que se dê continuidade em 2019 à promoção de medidas corretivas que permitam zelar pela qualidade de vida de trabalhadores/as no ambiente de trabalho.

VM.

Medidas de Modernização Administrativa

(DL n.º 73/2014, de 13 de maio)

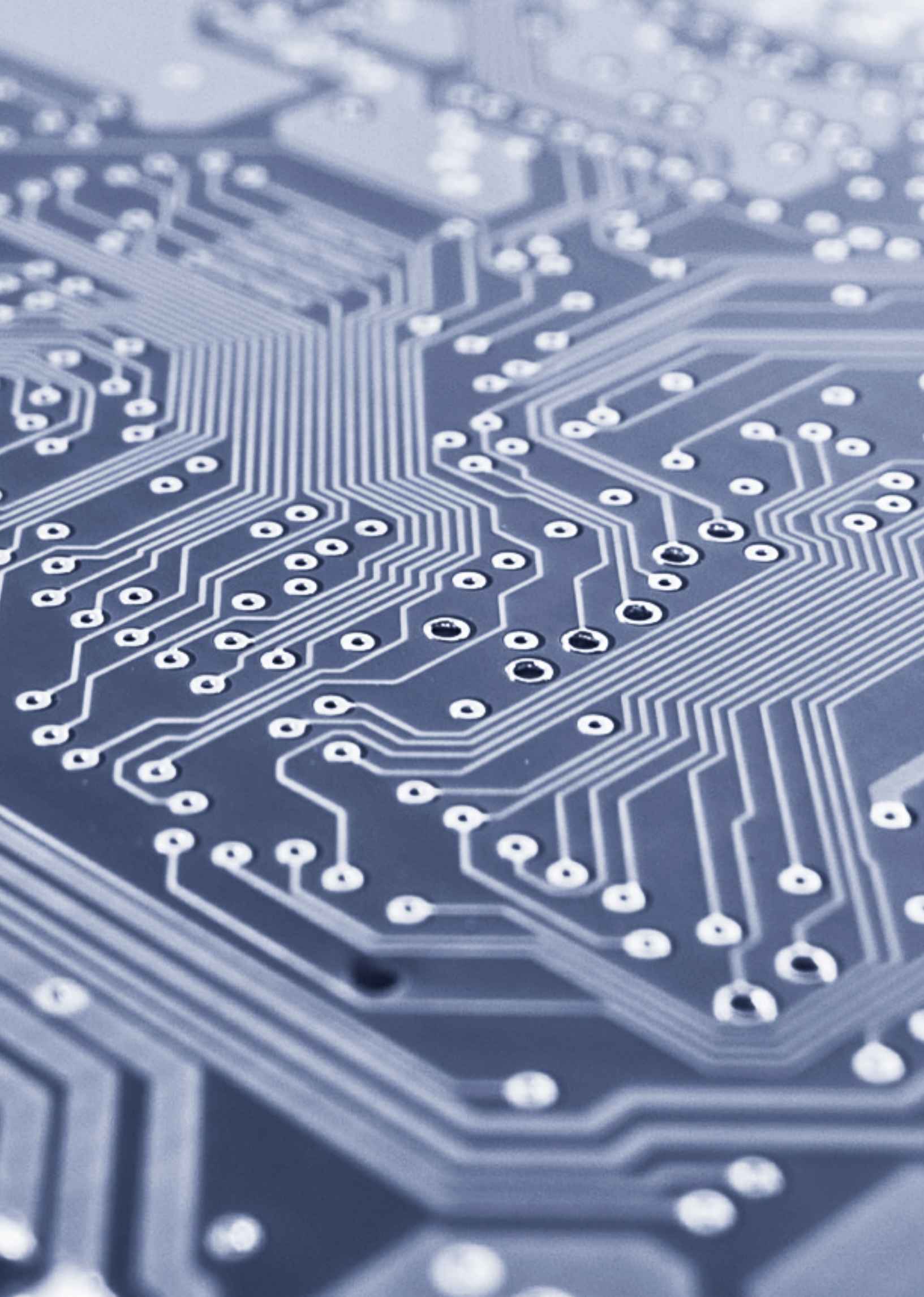

Em alinhamento com as estratégias estabelecidas ao nível dos Sistemas Estatísticos Nacional e Europeu, o Processo de Produção Estatística, nas suas várias fases, continuará a ser objeto de medidas de modernização, quer através do recurso a tecnologias cada vez mais avançadas, quer através da racionalização de processos, nomeadamente da intensificação da apropriação de novas fontes de dados para fins estatísticos. O desenvolvimento da Infraestrutura Nacional de Dados no INE é disso exemplo. A implementação das referidas medidas continuará a ter como objetivo a redução dos custos da produção estatística oficial e da carga sobre os cidadãos e entidades, e a maximização da difusão estatística.

Destacam-se alguns exemplos:

Inovação dos processos internos ligados à Produção estatística

▶Ao nível da inovação dos processos internos ligados à Produção estatística, prosseguirá o aproveitamento das oportunidades de modernização proporcionadas, quer pelas TIC, quer pela adoção de metodologias estatísticas e de infraestruturas avançadas, designadamente no que se refere ao tratamento, armazenamento e integração da informação nas suas várias fases (*ver Capítulo II 2.1 - Infraestrutura Nacional de Dados e 2.2 - Metodologia Estatística e Tecnologias de Informação e Comunicação*).

Recolha de Informação

▶No que respeita à Recolha (*Capítulo II 2.3 Recolha de Informação*):

-Na efetuada junto das empresas, a inquirição via eletrónica tenderá para a universalidade, dados os níveis muito elevados já alcançados com ganhos significativos de eficiência e qualidade;

-Na efetuada junto das famílias e depois da introdução do modo telefónico (Modo CATI), prosseguirá a introdução progressiva da *Web* (Modo CAWI) que proporciona, igualmente, ganhos significativos de eficiência e qualidade, tendendo a reduzir-se gradualmente o modo presencial;

-A apropriação de dados administrativos, ou de outras fontes, continuará a ser um objetivo estratégico em várias áreas estatísticas, envolvendo empresas e famílias, salientando-se a manutenção da participação do INE no Programa SIMPLEX+, com uma medida a concretizar em 2019 (Informação única no INE+);

–Prosseguem os estudos de viabilidade de adoção de outros modos/ fontes inovadores de recolha, propiciados pelas TIC. Enquadra-se neste contexto a análise de *Big Data*, bem como o potencial de adoção nos processos de recolha, da implementação das técnicas de *machine learning* na codificação.

Difusão

►No que respeita à Difusão (*ver Capítulo II.2.5 Difusão das Estatísticas Oficiais*):

–O PORTAL do INE (www.ine.pt) continuará i) a ser o canal privilegiado para Difusão gratuita de informação estatística oficial à Sociedade; ii) a constituir uma importante via para receção de pedidos específicos de informação e esclarecimentos sobre os produtos e serviços do INE; e a permitir conhecer o grau de satisfação dos utilizadores e as suas reclamações e sugestões;

–Prosseguirá a execução do projeto de modernização do Portal do INE, no âmbito da Candidatura SAMA 2020; sendo alvo de melhoria de funcionalidades e *layout*, ainda em 2019;

–A melhoria da qualidade do serviço prestado manter-se-á como objetivo, salientando-se a melhoria das condições técnicas de acesso à informação por parte dos Investigadores.

Metodologia de cálculo do custo total da produção estatística

ANEXO 01

A previsão do custo da produção estatística, estimada no Quadro 5, resulta do somatório dos custos da atividade estatística prevista para o INE e para as Entidades com Delegação de Competências do INE.

A previsão do custo da atividade estatística do INE foi calculada numa ótica económica, de acordo com a metodologia que se descreve:

a) Custos diretos ou diretamente imputáveis às atividades estatísticas/missão, tais como: remunerações (estimadas com base no tempo de trabalho afeto a cada atividade), questionários, material diverso, honorários (entrevistadores e outros), deslocações e estadas e ajudas de custo, comunicação, correios e subcontratos.

Para cada atividade podem concorrer mais do que uma Unidade Orgânica. Em regra, para cada atividade estatística foram contabilizados, como concorrendo de forma direta, a Unidade Orgânica responsável pela operação, o Departamento de Recolha de Informação, o Departamento de Metodologias e Sistemas de Informação (na parte que respeita aos Métodos Estatísticos e desenvolvimento de aplicações específicas para cada operação).

b) Custos das atividades não estatísticas das Unidades Orgânicas de produção/missão, tais como: custos indiretos (os quais não são possíveis de imputação a qualquer atividade) e custos imputados a atividades de apoio à produção/missão. Estes custos são imputados às atividades estatísticas dessas unidades orgânicas na proporção dos custos diretos destas.

c) Custos das atividades não estatísticas das Unidades Orgânicas de apoio à produção/missão. Representam os custos das Unidades Orgânicas de apoio à produção/missão, os quais ocorrem por serem necessárias à realização das atividades estatísticas. Para contabilizar a totalidade dos custos provocados por cada atividade estatística, distribui-se a totalidade dos custos das atividades não estatísticas das Unidades Orgânicas de apoio à produção/missão (incluindo os custos indiretos) pelas atividades estatísticas. Esta imputação foi feita através de uma distribuição proporcional destes custos.

O cálculo do custo de cada operação estatística é, assim, apurado do seguinte modo:

$$CP = [CD + CUP + CUA]$$

onde:

- ▶ **CP** corresponde aos custos globais de produção de uma determinada operação estatística.
- ▶ **CD** são os Custos Diretos (descritos na alínea a).
- ▶ **CUP** são os custos das atividades não estatísticas (incluindo os custos indiretos) originados na(s) Unidade(s) que contribui(em) diretamente para a produção de uma operação estatística (descritos na alínea b).
- ▶ **CUA** são os custos das atividades não estatísticas (incluindo os custos indiretos) das Unidades de apoio (descritos na alínea c).

Quadro 8 - Rubricas de Custos por Natureza, consideradas pelas Entidades com Delegação de Competências do INE

RUBRICAS	DGEEC/MEd MCTES	DGEG/MATE	DGPJ/MJ	DGRM/MM	GEP/MTSSS
Custos Diretos					
Instrumentos de notação/Mat. diversos					
Material de escritório	X	X	X		X
Material de computador	X	X	X		
Comunicação - correios	X	X	X		X
Comunicação - Tel, fax, telex.	X	X	X		X
Deslocações e estadas - País	X		X		
Deslocações e estadas - Estrang.	X	X	X		X
Honorários / Subcontratos		X			
Trabalhos especializados	X	X	X		X
Publicidade e propaganda					
Difusão					
Formação profissional	X	X	X		X
Remunerações	X	X	X	X	X
Subsídio de férias e Natal	X	X	X	X	X
Ajudas de custo	X	X	X		X
Subsídio de refeição	X	X	X	X	X
Encargos sobre remunerações			X		X
Outros custos com pessoal	X		X		X
Outros fornecimentos e serviços	X		X	X	X
Custos Indiretos					
Eletricidade e água	X	X			X
Combustíveis			X		X
Livros e documentação técnica	X	X	X		
Rendas de edifícios	X				X
Alugueres e juros			X		
Despesas de representação	X				X
Seguros			X		
Conservação e reparação - Equip.informát.	X		X		
Conservação e reparação - Outros	X	X	X		X
Amortizações					
Limpeza, higiene e conforto	X				X
Vigilância e segurança	X				

Dado que os custos reportados por cada Entidade não são comparáveis entre si, nem com os valores reportados para o INE, uma vez que as diferentes entidades incluíram no custo reportado um conjunto diferente de rubricas orçamentais, levou-se a cabo uma correção, que consistiu numa imputação de custos a algumas das rubricas que não foram orçamentadas em cada uma das outras Entidades (Quadro 7). Esta imputação teve por referência os valores que elas assumem no INE, tal como se apresenta no Quadro 9.

Quadro 9 – Valores que as Rubricas de custos assumem no INE

Rubricas	Valores assumidos no INE
Eletricidade e Água	0,0066
Material de Escritório e Computador	0,0009
Comunicações – Correios	0,0033
Comunicações – Telefone	0,0022
Deslocações e Estadas Estrangeiro	0,0104
Conservação e Reparação – Equipamento Informático	0,0066
Conservação e Reparação – Outros Equipamentos	0,0062
Limpeza, Higiene e Conforto	0,0071
Vigilância e Segurança	0,0058
Ajudas de Custo Estrangeiro	0,0016

Ao ler os valores do Custo Estimado das Atividades, importa ter presente que os números apresentados resultam deste exercício de imputação. No exercício apenas se imputaram rubricas que pareceram essenciais para levar a cabo a atividade, não tendo sido imputados, por exemplo, quaisquer custos associados ao trabalho de campo, uma vez que estes têm um peso no INE não comparável ao peso que assumirá noutras entidades. A estimativa apresentada poderá, assim, subestimar o verdadeiro custo da produção estatística nacional.

Por outro lado, também não é seguro que o peso relativo que as rubricas imputadas representam no INE corresponda ao peso que assumem noutras entidades. No entanto, esta metodologia, apesar das limitações reconhecidas, parece ser uma boa primeira aproximação para avaliar o custo total das atividades previstas no presente Plano de Atividades.

Linhas gerais da Atividade estatística oficial 2018-2022: linhas de atuação

ANEXO 02

Objetivo 1

Aumentar a relevância das estatísticas oficiais para o conhecimento apropriado da realidade e para o suporte da tomada de decisão, garantindo a modernização dos sistemas de produção, recursos e infraestruturas, através da adoção das mais recentes inovações nos domínios metodológico, científico e tecnológico, com salvaguarda dos direitos fundamentais constitucionalmente consagrados, e contribuindo para a transformação da Informação em Conhecimento.

Linhas de Atuação

LA 1.1. Garantir a contínua aplicação do Código de Conduta para as Estatísticas Europeias e do Compromisso Público do Sistema Europeu de Bancos Centrais no domínio das Estatísticas Europeias e monitorizar o seu cumprimento.

LA 1.2. Reforçar a apropriação e utilização de dados administrativos e de dados provenientes de outras fontes de dados disponíveis, nomeadamente digitais, através do aprofundamento da cooperação com as entidades públicas e privadas detentoras de informação relevante e credível para a produção das estatísticas oficiais, visando minimizar o esforço solicitado aos cidadãos e outras entidades na resposta às necessidades das Autoridades Estatísticas

LA 1.3. Assegurar a intervenção das Autoridades Estatísticas desde o início dos processos de conceção, desenvolvimento, alteração e cessação de registos administrativos a fim de garantir a sua utilização para fins estatísticos.

LA 1.4. Adotar um modelo de Censos da População e da Habitação que maximize o aproveitamento de dados administrativos e a resposta aos respetivos questionários através da internet, permitindo a disponibilização de informação censitária com periodicidade infra decenal.

LA 1.5. Fomentar o desenvolvimento e a modernização dos sistemas de produção de estatísticas oficiais, designadamente através da integração de sistemas e infraestruturas de informação, estatística e geo-espacial, e da utilização de tecnologias de informação e comunicação inovadoras e potenciadoras da otimização de recursos.

LA 1.6. Adotar metodologias cientificamente robustas no âmbito da modernização das estatísticas oficiais e participar no desenvolvimento e implementação dos referenciais metodológicos nacionais e internacionais.

LA 1.7. Alargar a produção das estatísticas oficiais das áreas económica, financeira, social e ambiental, às novas realidades como a economia digital, o comércio eletrónico e outras de particular relevância, designadamente no âmbito dos objetivos de desenvolvimento sustentável da Agenda 2030, da globalização e competitividade, do turismo, do trabalho, das desigualdades sociais e dos movimentos migratórios.

LA 1.8. Ampliar a desagregação geográfica de indicadores relevantes, com a devida salvaguarda dos padrões de qualidade que devem estar subjacentes às estatísticas oficiais, proporcionando, assim, à Sociedade um crescente conhecimento sobre as realidades regionais e locais.

LA 1.9. Dotar as Autoridades Estatísticas das infraestruturas tecnológicas e metodológicas adequadas, necessárias para enfrentar os novos desafios que se colocam à produção de estatísticas oficiais.

LA 1.10. Proporcionar às Autoridades Estatísticas instrumentos de gestão de recursos humanos que lhes permitam dotar-se de profissionais com os perfis académicos técnico-científico avançados, exigidos por novos modelos de produção estatística e pelo recurso a novas fontes de informação.

Objetivo 2

Responder, com qualidade e oportunidade, às necessidades de informação estatística e fomentar a sua utilização e adequada interpretação, por parte dos cidadãos, através da modernização da comunicação, do reforço das iniciativas de difusão, da melhoria do acesso e compreensão das estatísticas oficiais, do incremento da literacia estatística e da promoção da notoriedade, pertinência e confiança nas estatísticas oficiais.

Linhas de Atuação

LA 2.1. Assegurar a qualidade das estatísticas oficiais nas suas várias dimensões (relevância, precisão e fiabilidade, oportunidade e pontualidade, coerência e comparabilidade, acessibilidade e clareza) e continuar a alargar a disponibilização de séries longas, melhorar a acessibilidade a dados e respetiva meta informação e comunicar de forma clara/transparente a revisão dos dados.

LA 2.2. Adotar estratégias de difusão e comunicação adequadas aos vários segmentos de utilizadores, recorrendo a Tecnologias de Informação e Comunicação mais avançadas, designadamente na melhoria dos portais de estatísticas, e incorporando mecanismos que facilitem a identificação de novas necessidades estatísticas.

LA 2.3. Intensificar a colaboração com investigadores, nomeadamente aumentando a disponibilização de microdados anonimizados para fins de investigação e de Ficheiros de Uso Público, respeitando o princípio do Segredo Estatístico.

LA 2.4. Aumentar a visibilidade das estatísticas oficiais junto da Sociedade, enquanto bem público relevante e promover a sensibilização e partilha de informação utilizando os canais de comunicação adequados.

LA 2.5. Promover a literacia estatística, no que se refere quer ao entendimento e importância de utilização das estatísticas, designadamente através de uma intervenção mais ativa no sistema educativo em matéria estatística, quer ao dever cívico de participação na produção através da colaboração com as Autoridades Estatísticas na resposta pronta e rigorosa aos seus inquéritos.

Objetivo 3

Reforçar e consolidar os mecanismos de coordenação e cooperação interinstitucional, nos planos nacional e internacional.

Linhas de Atuação

LA 3.1. Prosseguir iniciativas que reforcem a cooperação institucional no seio do Sistema Estatístico Nacional, favorecendo uma resposta eficiente e eficaz a novas exigências e desafios da Sociedade, nomeadamente através da partilha de boas práticas e do intercâmbio de conhecimentos técnico-científicos e tecnológicos.

LA 3.2. Fomentar a investigação e a realização de estudos, nomeadamente em colaboração com a comunidade científica.

LA 3.3. Prosseguir a atualização e criação de ficheiros únicos no Sistema Estatístico Nacional, ferramentas indispensáveis para a harmonização, a racionalização de meios e a qualidade das estatísticas oficiais.

LA 3.4. Intensificar o recurso a auditorias e outros mecanismos para avaliar a qualidade das estatísticas oficiais, visando reforçar a sua credibilidade.

LA 3.5. Reforçar o papel do Conselho Superior de Estatística, nos termos das suas competências, designadamente através da conceção e implementação de mecanismos que permitam o acompanhamento da observância dos princípios consagrados na Lei do Sistema Estatístico Nacional junto das Autoridades Estatísticas, respeitando a sua autonomia e independência.

LA 3.6. Reforçar a cooperação interinstitucional no âmbito do SEN e com entidades públicas e privadas, designadamente para a partilha de informação, promovendo ganhos de eficiência.

LA 3.7. Assegurar o envolvimento do Conselho Superior de Estatística no acompanhamento do processo de alterações metodológicas introduzidas pelas Autoridades Estatísticas nas operações estatísticas, designadamente as de grande impacto económico e social, quando envolvam quebras de série ou descontinuidade de variáveis.

LA 3.8. Sensibilizar o Governo para a importância do cumprimento da disposição de consulta prévia ao Conselho Superior de Estatística, prevista na Lei do Sistema Estatístico Nacional, contribuindo para a eliminação de redundâncias na produção estatística e para uma maior apropriação de dados administrativos para a produção de estatísticas oficiais, reduzindo, assim, o seu custo para a Sociedade.

LA 3.9. Participar ativamente nas instâncias estatísticas internacionais, entre outras, ao nível da União Europeia, OCDE, Nações Unidas e Comunidade de Países de Língua Portuguesa (CPLP), contribuindo para o reforço da projeção do país na vertente estatística.

LA 3.10. Contribuir para o desenvolvimento e capacitação dos sistemas estatísticos de outros países, reforçando as relações bilaterais e multilaterais em particular com os países de língua portuguesa, no âmbito das prioridades da política de cooperação nacional.

Índice de Quadros

ANEXO 03

Quadro 1	Atividades estatísticas planeadas para 2019, do domínio da Produção Estatística, de acordo com a Classificação Geral de Atividades do INE	70
Quadro 2	Atividades estatísticas planeadas para 2019, do domínio da Coordenação Estatística, de acordo com a Classificação Geral de Atividades do INE	131
Quadro 3	Plano de Publicações para 2019, por área de atividade	134
Quadro 4	Recursos e Meios	146
Quadro 5	Previsão de Recursos Humanos e Financeiros por Áreas de Atividade, em 2019 - Total	147
Quadro 6	Previsão de Recursos Humanos e Financeiros por Áreas de Atividade, em 2019 - INE	148
Quadro 7	Previsão de Recursos Humanos e Financeiros por Áreas de Atividade, em 2019 - Entidades com Delegação de Competências do INE	149
Quadro 8	Rubricas de Custos por Natureza, consideradas pelas Entidades com Delegação de Competências do INE	162
Quadro 9	Valores que as Rubricas de custos assumem no INE	163



3ª DELIBERAÇÃO DA SECÇÃO EVENTUAL PARA ACOMPANHAMENTO DOS CENSOS 2021

RELATIVA À INCLUSÃO DE UMA QUESTÃO SOBRE A ORIGEM/PERTENÇA ÉTNICO-RACIAL NOS CENSOS

2021

Considerando que no âmbito da Lei do Sistema Estatístico Nacional (SEN) – Lei nº 22/2008, de 13 de maio, o Conselho Superior de Estatística (CSE ou Conselho) aprovou as Linhas Gerais da Atividade Estatística Oficial para o período 2018-2022, tendo considerado, entre as Linhas de Atuação (LA), a necessidade de:

- LA 1.4. Adotar um modelo de Censos da População e da Habitação que maximize o aproveitamento de dados administrativos e a resposta aos respetivos questionários através da internet, permitindo a disponibilização de informação censitária com periodicidade infra decenal.
- LA 2.1. Assegurar a qualidade das estatísticas oficiais nas suas várias dimensões (relevância, precisão e fiabilidade, oportunidade e pontualidade, coerência e comparabilidade, acessibilidade e clareza) e (...).

Considerando que, no exercício da sua actividade, o Instituto Nacional de Estatística (INE) goza, nos termos da Lei, de independência técnica ou seja do " (...) poder de definir livremente os métodos, normas e procedimentos estatísticos, bem como o conteúdo, forma e momento da divulgação da informação" - nº2 do artigo 5º do mesmo diploma.

Considerando que em 2018, no Despacho nº7363/2018, publicado em Diário da República no dia 3 de agosto, foi criado o Grupo de Trabalho Censos 2021 – Questões Étnico-Raciais com o objetivo de produzir recomendações que contribuam para incorporar no questionário dos Censos 2021 uma questão que caracterize a composição étnico-racial da população em Portugal, tendo o Grupo submetido o Relatório final ao Conselho Superior de Estatística.

A Secção Eventual para o Acompanhamento dos Censos 2021, na reunião realizada em 17 de Junho de 2019, nos termos das suas competências:

- Reconheceu a qualidade do Relatório elaborado pelo Grupo de Trabalho ao apresentar, de forma clara e bem fundamentada, os argumentos pró e contra a inclusão de uma questão desta natureza nos Censos 2021;
- Considerou de grande importância a necessidade de informação actual e de qualidade sobre a diversidade étnica na sociedade portuguesa como base fundamental para se virem a conhecer valores e práticas discriminatórias e de desigualdades sociais construídas com base na origem / pertença étnica das pessoas;
- Concluiu que o Censo não é o instrumento estatístico mais adequado para se obter essa informação, com a qualidade, a profundidade e a regularidade necessárias a este conhecimento;

- É de opinião de que o carácter facultativo da resposta à questão sobre a origem étnico-racial, tal como é proposto pelo Grupo de Trabalho, não responde às exigências de representatividade da informação apurada.

Tendo em conta os fatores anteriormente referidos, entre outros igualmente relevantes, associados sobretudo à qualidade e à operacionalização da operação censitária, a Secção concluiu não serem os Censos 2021 a operação estatística adequada para observar esta matéria reconhecendo, contudo, a sua manifesta relevância social, devendo ser, por isso, objeto de caracterização específica.

Assim, **a Secção deliberou recomendar ao Instituto Nacional de Estatística a não inclusão nos Censos 2021 de uma questão sobre a origem/pertença étnico-racial** mas que, no mais curto prazo possível, se avalie uma solução alternativa que permita a caracterização da composição étnica da população portuguesa.

Lisboa, 18 de junho de 2019

O Presidente da Secção, José António Pereirinha

A Secretária do CSE, Maria da Graça Fernandes Caeiro Bento