

Representante da República para a Região Autónoma da Madeira

RELATÓRIO DO ESTADO DE EMERGÊNCIA NA REGIÃO AUTÓNOMA DA MADEIRA

Respeitante à semana de 14 a 20 de abril de 2021

ENQUADRAMENTO

Pelo presente relatório, vem o Representante da República apresentar uma súmula dos factos ocorridos entre as datas mencionadas em epígrafe e que permitem aferir da situação na R.A.M. no âmbito do estado de emergência.

1- PONTO DE SITUAÇÃO EPIDEMIOLÓGICO

DADOS DA SEMANA EM REFERÊNCIA

| | 14/abr | 15/abr | 16/abr | 17/abr | 18/abr | 19/abr | 20/abr |
|---|--------|--------|--------|--------|--------|--------|--------|
| Casos ativos (Total acumulado) | 314 | 315 | 315 | 314 | 315 | 312 | 281 |
| Novos Casos positivos | 20 | 20 | 14 | 19 | 17 | 20 | 17 |
| Novos casos positivos importados | 2 | 3 | 1 | - | 1 | - | - |
| Novos casos de transmissão local | 18 | 17 | 13 | 19 | 16 | 20 | 17 |
| Total de casos Internados Unidade Covid | 7 | 6 | 6 | 7 | 5 | 5 | 4 |
| Total de casos na UCI Covid | - | - | - | - | - | - | - |
| Total de Casos recuperados | 14 | 19 | 14 | 20 | 16 | 23 | 48 |
| Total de novos casos suspeitos | 84 | 131 | 97 | 53 | 136 | 87 | 48 |
| Óbitos (total acumulado) | 72 | 72 | 72 | 72 | 72 | 72 | 72 |

RASTREIO COVID-19 - TESTAGEM

| | Desde março 2020 |
|---|------------------|
| Testes RT-PCR - Laboratório do Serviço Regional de Saúde | 366.455 |
| Testes rápidos de Antígeno | 36.119 |
| Testes RT-PCR - Laboratórios no exterior (passageiros desembarcados no Aeroporto) | 61.936 |
| Total testes Região Autónoma da Madeira | 464.510 |

DADOS ACUMULADOS 2º ESTADO DE EMERGÊNCIA

| | 17/mar <i>a</i> 23/mar | 24/mar <i>a</i> 30/mar | 31/mar <i>a</i> 06/abr | 07/abr <i>a</i> 13/abr | 14/abr <i>a</i> 20/abr |
|--|--|--|--|--|--|
| Novos Casos positivos (total semana) | 221 | 194 | 130 | 161 | 127 |
| Novos casos positivos importados (total semana) | 8 | 10 | 9 | 13 | 7 |
| Novos casos de transmissão local (total semana) | 213 | 184 | 121 | 148 | 120 |
| Total de Casos recuperados (total semana) | 331 | 305 | 214 | 195 | 154 |
| Total de novos casos suspeitos (total semana) | 907 | 686 | 686 | 775 | 636 |

NOVOS CASOS

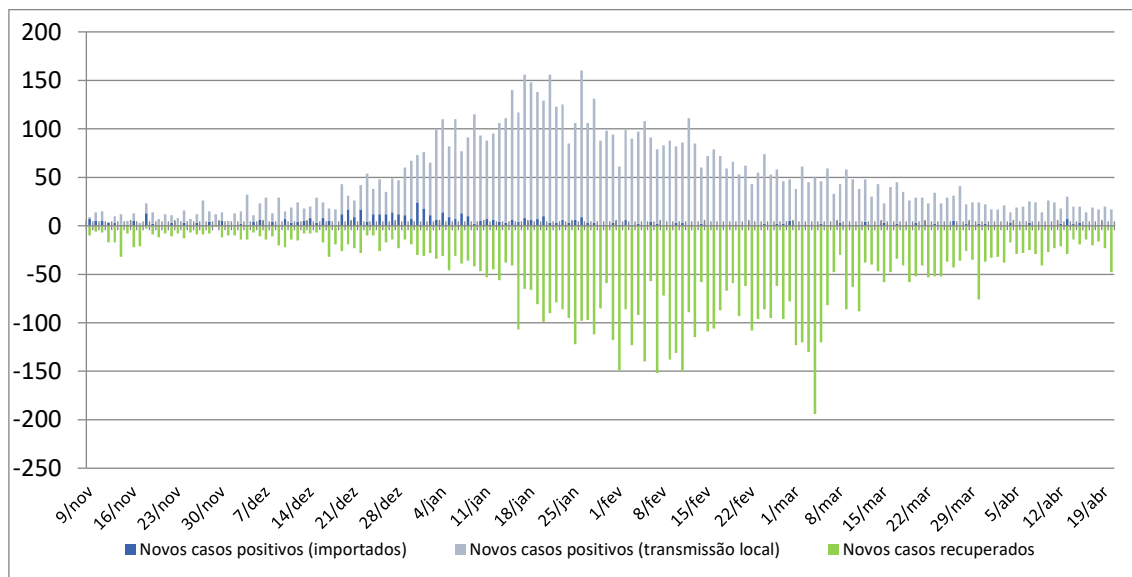

TOTAL DE CASOS ATIVOS

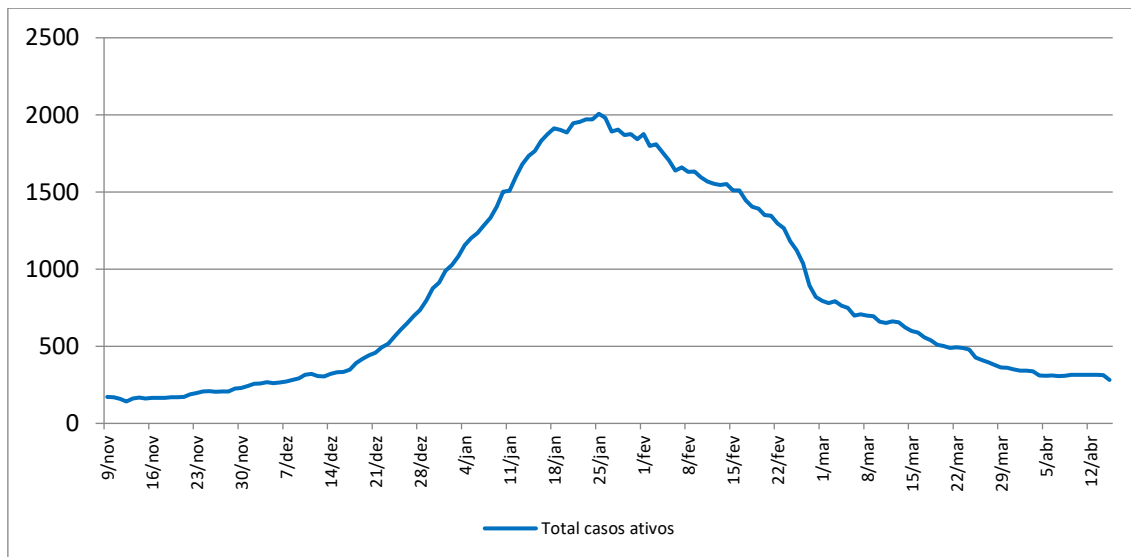

Evolução dos Casos Notificados

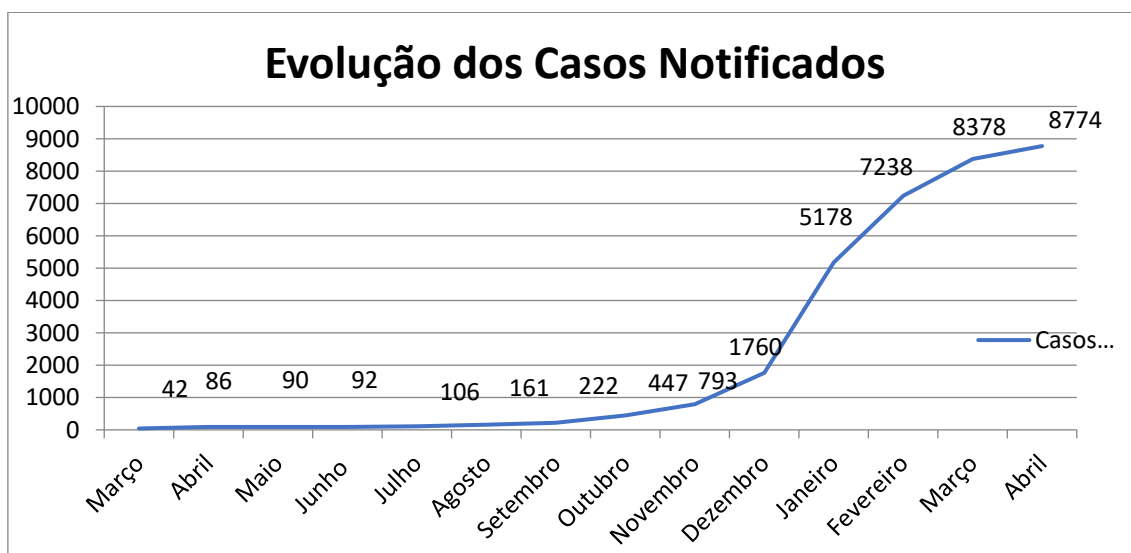

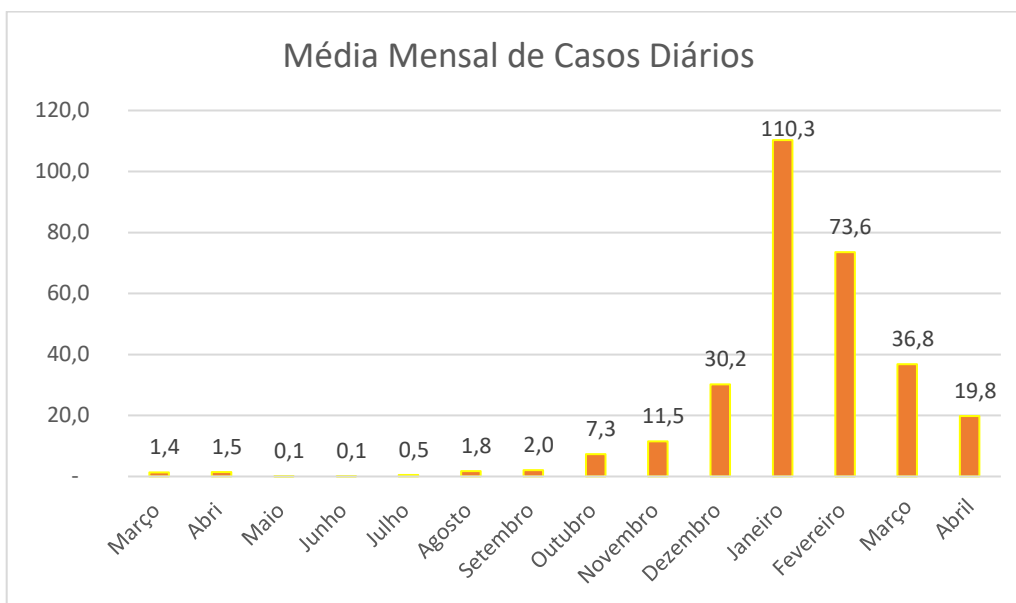

A Região Autónoma da Madeira regista, nos últimos 14 dias, cerca de 113 casos positivos por cada 100 mil habitantes, e apenas o concelho de Machico apresenta um Grau de Risco Muito Elevado.

GRAU DE RISCO CONCELHIO

| Concelho | Casos (últimos 14 dias) | Casos (100 mil hab) | Grau de Risco |
|-----------------|-------------------------|---------------------|---------------|
| Funchal | 95 | 91 | Moderado |
| Santa Cruz | 28 | 62 | Moderado |
| Câmara de Lobos | 22 | 65 | Moderado |
| Machico | 107 | 536 | Muito elevado |
| Porto Santo | 0 | 0 | Moderado |
| Calheta | 0 | 0 | Moderado |
| Porto Moniz | 5 | 213 | Moderado |
| São Vicente | 1 | 19 | Moderado |
| Santana | 1 | 15 | Moderado |
| Ponta do Sol | 6 | 70 | Moderado |
| Ribeira Brava | 9 | 72 | Moderado |

2- MEDIDAS DE COMBATE À PANDEMIA DE ÂMBITO REGIONAL

O Governo Regional aprovou, no Conselho de Governo reunido em 15 de abril, a Resolução n.º 262/2021, publicada no dia 16 de abril, pela qual decidiu:

- Prorrogar, até ao dia 26 de abril de 2021, as medidas constantes da Resolução do Conselho do Governo n.º 1/2021, de 4 de janeiro, na redação que lhe foi conferida pela Resolução n.º 5/2021, de 8 de janeiro, prorrogadas, nomeadamente, através das Resoluções n.ºs 20/2021, de 14 de janeiro, 38/2021, de 20 de janeiro, 69/2021, de 29 de janeiro, esta última retificada pela Declaração de Retificação n.º 6/2021, de 19 de fevereiro, 132/2021, de 26 de fevereiro, 146/2021, de 5 de março, 158/2021, de 12 de março, 178/2021, de 22 de março, 201/2021, de 26 de março, 216/2021, de 1 de abril, e 245/2021, de 9 de abril, que tenham como termo da sua vigência o dia 19 de abril de 2021.

- Manter em vigor, até o dia 26 de abril de 2021, o número 5 da Resolução do Conselho do Governo n.º 116/2021, de 19 de fevereiro, que determinou que os empreendimentos turísticos e os estabelecimentos de alojamento local mantêm os seus normais horários de funcionamento, sendo que, fora do período de funcionamento, apenas é admissível a prestação de serviços aos seus hóspedes, designadamente o de refeições.

- Determinar que, ao sábado e domingo, os Restaurantes/Bares e Similares podem continuar a laborar das 17 horas às 22 horas exclusivamente para a confeção de refeições para entrega ao domicílio.

- Manter a vigência do estipulado na Resolução n.º 178/2021, de 22 de março, de 2021, relativos à criação de um “Corredor Verde” na acessibilidade por via marítima aos portos da Região Autónoma da Madeira, bem como ao funcionamento dos Engenhos e da safra da cana-de-açúcar, e à circulação na via pública de todas as viaturas que executem tarefas relacionadas com esta atividade.

- Manter a prática desportiva federada, em contexto não competitivo, das modalidades individuais consideradas de baixo risco constantes da listagem anexa à Resolução do Conselho do Governo n.º 132/2021, de 26 de fevereiro de 2021 e da atividade desportiva e competições nacionais dos Atletas de Alto Rendimento, dos

Praticantes de Elevado Potencial (PEP) e dos Atletas integrados nas seleções nacionais das respetivas modalidades, desde que cumpridas as regras, previstas na Resolução, destinadas a garantir a segurança dos intervenientes.

- Autorizar as visitas às Casas de Acolhimento para Crianças e Jovens nos mesmos termos previstos pela Resolução n.º 201/2021, de 26 de março, para as Estruturas Residenciais para Idosos (ERPI), sempre de acordo com as regras publicadas no Anexo à mencionada Resolução.

3 - INTERVENÇÕES DO REPRESENTANTE DA REPÚBLICA

O Representante da República mantém o permanente contacto com os órgãos de governo próprio da Região sobre o evoluir da situação epidemiológica, e os resultados da aplicação das medidas preventivas, e foi pessoalmente informado, pelos responsáveis pelas forças de segurança e autoridades regionais competentes para a fiscalização do respetivo cumprimento – PSP, GNR, Polícia Marítima e Autoridade Regional das Atividades Económicas–, sobre o grau de acatamento das medidas e as dificuldades que se lhes colocaram na respetiva implementação.

INTERVENÇÃO DAS FORÇAS DE DEFESA E SEGURANÇA:

- **FORÇAS ARMADAS** - Relativamente à pandemia COVID 19, na última semana não foi recebido qualquer relato da existência de casos ativos em militares ou civis das Unidades das FFAA sediadas na RAM.

No que diz respeito à atividade operacional dos Ramos:

Exército: Quanto ao apoio à Unidade de Emergência de Saúde Pública do Serviço Regional de Saúde e Proteção Civil, assinala-se que o Quartel-General da ZMM mantém desde 30 de dezembro de 2020 a OPARC n.º 5 “Operação Contacto Seguro” (apoio da ZMM à Unidade de Emergência de Saúde Pública do Serviço Regional de Saúde e Proteção Civil na execução de rastreios Epidemiológicos à COVID 19), tendo-se efetuado desde o início desta operação 4419 Inquéritos e 4651 contactos.

- **POLÍCIA DE SEGURANÇA PÚBLICA** – Mantém-se o reforço operacional na fiscalização normas relativas à prevenção da pandemia, verificando-se, na generalidade, o cumprimento das regras em vigor.

Com o regresso das aulas presenciais no 3º ciclo e no ensino secundário, foi reforçada a presença policial junto dos estabelecimentos de ensino. De um modo geral os alunos cumprem as regras da prevenção da pandemia e seguem as orientações dos polícias.

No dia 16 de abril, na freguesia do Caniçal, no concelho de Machico, a PSP identificou um grupo de 8 cidadãos que se encontravam a realizar uma festa na via pública junto a uma levada.

Na sequência da fiscalização, foi detido um cidadão, português, com 23 anos, residente na Madeira, com um total de 8,28g de ecstasy divididos em várias pastilhas, algumas delas já desfeitas em pó e 0,72 doses de haxixe. Foram ainda apreendidos no total 3,78 doses de haxixe ao restante grupo, tendo sido elaborados 8 autos de contraordenação por infração ao dever geral de recolhimento.

Referem-se de seguida as diversas ações:

- Verificação domiciliária

Neste período a PSP efetuou 540 verificações domiciliárias, com base nas listagens remetidas diariamente pela autoridade de saúde (doentes COVID).

Não foi detetada qualquer situação de incumprimento.

- Fiscalização dos estabelecimentos

Os estabelecimentos estão a cumprir, na generalidade, as regras de prevenção da pandemia a que estão obrigados e a observar os horários de funcionamento definidos.

Neste período apenas foi levantado apenas um Auto de Notícia por Contraordenação (ANCO), por incumprimento de horários de funcionamento dos estabelecimentos, em Santa Cruz.

- Recolher obrigatório

De um modo geral, a população está a cumprir a interdição de circular na via pública no período noturno (19H00 às 05H00 dos dias úteis e 18H00 às 05H00 nos fins de semana), mas esta semana registou-se um maior número de incumprimentos que originaram quarenta e quatro ANCO, sendo 15 em Porto Santo, 09 em Machico,

08 no Funchal, 05 em Câmara de Lobos, 04 em São Vicente, 02 na Ribeira Brava e 01 na Calheta.

Continuam a permanecer na via pública, em especial na baixa da cidade do Funchal, alguns cidadãos na situação de sem-abrigo, quase todos com problemas de dependências e/ou saúde mental.

- Uso de máscaras e viseiras

A generalidade dos cidadãos cumpre a obrigatoriedade do uso de máscaras na via pública e de uso de máscaras/viseiras no interior dos estabelecimentos comerciais.

No período em apreço não foi levantado qualquer ANCO.

- Segurança ao processo de vacinação.

Neste período foi garantido o policiamento dos locais de vacinação.

No sábado chegou ao Aeroporto da Madeira mais um lote de vacinas que foi entregue no Hospital na manhã de 2ª feira.

- Vacinação dos profissionais da PSP

Nesta semana foram vacinados com a 1ª dose da vacina Astrazeneca os 130 polícias que ainda não tinham sido abrangidos.

No Comando Regional da Madeira da PSP só faltará vacinar com a 1ª dose 10 polícias que prestam serviço em Porto Santo, que serão vacinados logo que as equipas de vacinação se desloquem, ainda este mês, àquela ilha.

Neste momento não há qualquer profissional da PSP infetado com COVID-19.

GUARDA NACIONAL REPUBLICANA –

1. Situação atual do efetivo da GNR

CTMADEIRA (INCLUINDO PPSM)

| MILITARES EM QUARENTENA/ISOLAMENTO | EFETIVO DISPONÍVEL |
|------------------------------------|--------------------|
| 02 | 211 |

2. Empenhamento operacional COVID-19

MEIOS HUMANOS

| MARINAS | PORTOS | AEROPORTOS | PATRULHAMENTOS E FISCALIZAÇÕES | COLABORAÇÃO COM OUTRAS ENTIDADES | TOTAL |
|---------|--------|------------|--------------------------------|----------------------------------|-------|
|---------|--------|------------|--------------------------------|----------------------------------|-------|

| | | | | | |
|----|----|----|-----|----|------------|
| 04 | 02 | 02 | 343 | 00 | 351 |
|----|----|----|-----|----|------------|

3. Controlos efetuados

| PESSOAS | AÇÕES SOBRE MERCADORIAS | VIATURAS CONTROLADAS | EMBARCAÇÕES CONTROLADAS | TOTAL | APREENSÕES | DETENÇÕES | CONSULTAS BD CONFINADOS | INFRAÇÕES DETETADAS À BD |
|---------|-------------------------|----------------------|-------------------------|-------------|------------|-----------|-------------------------|--------------------------|
| 1217 | 1083 | 1021 | 62 | 3383 | 0 | 0 | 121 | 0 |

4. Considerações adicionais

No que concerne ao processo de vacinação dos militares do Comando Territorial Madeira, e dos 183 efetivos que pretendem ser vacinados, até à presente data, receberam a primeira dose da vacina contra a COVID-19 cento e quarenta e nove militares, dos quais quarenta e oito já receberam a 2ª dose.

A GNR-Madeira continua a desenvolver ações de fiscalização ordinárias, em articulação com as demais autoridades regionais e/ou locais, indo, neste período específico que corresponde ao reinício do período escolar, incrementar a visibilidade dos seus meios, contribuindo para a prevenção e dissuasão, continuando disponível para todas as colaborações que venham a ser solicitadas.

Com o esclarecimento e as recentes atualizações recebidas da Autoridade de Saúde, as discrepâncias anteriormente reportadas foram sanadas ou minoradas, aumentando o rigor e a fiabilidade dos dados partilhados, conferindo uma melhor qualidade do controlo em curso.

A GNR-Madeira continua a colaborar, em articulação com as demais autoridades regionais e/ou locais, dentro da sua esfera de competências, nas medidas complementares que garantam “o confinamento obrigatório, o uso de máscaras e viseiras; as aplicáveis a atividades, estabelecimentos, serviços, empresas ou equiparados, nomeadamente horários, venda e consumo de bebidas alcoólicas; e as medidas aplicáveis a eventos, estruturas, estabelecimentos ou outras atividades culturais, desportivas, recreativas ou sociais”.

- **POLÍCIA MARÍTIMA** – No período em apreço, a atividade da Polícia Marítima dos Comandos Locais do Funchal e Porto Santo, nas ações de prevenção e combate à pandemia COVID-19, desenvolveu-se através das seguintes missões:

- Foram efetuadas patrulhas para verificação das medidas de recolher obrigatório;

- Concretizadas duas operações de verificação de distanciamento/consumo de bebidas alcoólicas na via pública, com deteção de infrações que culminaram em idêntico número de autuações;

- Verificação, diária, dos viajantes que se deslocam ao Porto Santo, bem como dos que se deslocam daquela ilha com destino ao Funchal, via navio “Lobo Marinho”;

- Acompanhamento das equipas de recolha de amostras biológicas para os testes COVID 19, incluindo 2 veleiros de recreio, com um total de 9 tripulantes, e 37 embarcações de pesca, com um total de 416 pescadores.

- Neste momento não há qualquer profissional da Polícia Marítima infetado com COVID-19.

- **AUTORIDADE REGIONAL DAS ATIVIDADES ECONÓMICAS** – Tem vindo a cumprir diariamente ações inspetivas direcionadas à verificação do cumprimento das medidas de combate à pandemia implementadas pelo Governo Regional pelos estabelecimentos comerciais na Região, particularmente na cidade do Funchal, bem como em resposta às denúncias que têm sido recebidas na ARAE. Deste esforço conjunto da ARAE com a PSP, resultou, na última semana, no levantamento de autos de notícia e a competente instauração de processos de contraordenação, pelo não uso de máscara ou equipamento de proteção individual e de higienização, consumo de álcool na via pública ou desrespeito pelas regras de venda e consumo no interior dos estabelecimentos, e ainda pelo desrespeito pelo horário de encerramento e pelo horário de recolhimento obrigatório.

Na próxima semana, a ARAE irá executar as seguintes ações de fiscalização:

- Continuação de fiscalização “à paisana” de estabelecimentos comerciais nos principais locais referenciados como problemáticos, nos diversos concelhos da Região, para verificação das regras de distanciamento físico, utilização álcool gel, uso de máscara, distanciamento entre mesas nos espaços comerciais, bem como de

todas as restantes determinações emanadas nas Resoluções do Governo Regional da RAM;

- Continuação da fiscalização dos estabelecimentos localizados no exterior das escolas, considerando o regresso dos alunos do 3º ciclo educativo na Região às aulas;

- Averiguação de reclamações/denúncias recebidas na ARAE.

Neste momento não há qualquer profissional da ARAE infetado com COVID-19.

4- OUTROS DADOS RELEVANTES

- **Saúde** – De acordo com o Centro Europeu de Prevenção e Controlo das doenças, a Região Autónoma da Madeira é uma das regiões europeias que mais realiza testes à covid-19, com mais de 5 mil testes por cada 100 mil habitantes.

- A delegação da Madeira da Cruz Vermelha Portuguesa irá assegurar a realização de testes à covid-19 num estabelecimento de ensino superior na RAM (ISAL – Instituto Superior de Administração e Línguas). Trata-se da primeira ação do género nos estabelecimentos de ensino da Região, e que resulta de uma solicitação por parte das autoridades de saúde regionais àquela instituição de apoio social.

- **Campanha de vacinação** -- Até ao dia 11 de abril já foram administradas cerca de 69.793 vacinas contra a Covid-19, das quais 50.269 (correspondendo a cerca de 19,8% da população residente) são relativas à primeira dose e 19.468 à segunda dose.

Relativamente à população com mais de 80 anos, cerca de 91,1% já recebeu a 1.ª dose e 80 % a 2.ª dose.

- Cerca de 22% dos funcionários da Câmara Municipal do Funchal já foi vacinada com, pelo menos, a 1.ª dose da vacina contra a covid-19. O plano de vacinação da maior autarquia da Madeira foi elaborado em conjunto com as autoridades regionais de saúde e deu prioridade aos seguintes grupos profissionais: Bombeiros e trabalhadores dos Departamentos de Ambiente, de Águas e de Proteção Civil.

- Segundo os representantes dos profissionais da Pesca na RAM, este grupo profissional, que abrange cerca de três centenas de profissionais, deveria ser considerado como um grupo de risco prioritário na vacinação contra a covid-19, face à exiguidade do período de atividade e à sua importância no plano económico-social.

- **Estabelecimentos de ensino** – Ficou concluída a testagem à covid-19 de todos os alunos do ensino secundário e 3.º ciclo das escolas da RAM. Dos cerca de 17 mil testes antigénio realizados, somente 15 testes apresentaram resultado positivo.

- **Economia** - Segundo a Direção Regional de Estatística, o Indicador Regional de Atividade Económica agravou-se no passado mês de janeiro, para um valor de 3,9% negativos, e mantém-se em valores negativos desde março do ano transato.

- **Turismo** – As visitas à Área Protegida do Cabo Girão, atração turística emblemática da Região, apresentaram uma redução de 42% face ao ano pré-pandemia, quebra que se traduz em perto de 4.500 visitantes.

- A Companhia de Aviação British Airways prepara-se para retomar as ligações entre a RAM e o Aeroporto de Heathrow, em Londres, a partir de meados do próximo mês de maio. Inicialmente serão duas ligações semanais e estima-se que essas mesmas ligações possam triplicar até ao final do mês de setembro.

- **Assuntos Sociais** - De acordo com a responsável regional do “Banco Alimentar contra a Fome”, esta instituição encontra-se atualmente a apoiar cerca de 4% dos residentes na RAM. Em relação ao período homólogo, a recolha de alimentos regista um aumento de 70%.

- Segundo o Instituto de Emprego e Formação Profissional, a RAM apresenta uma ligeira subida da taxa de desemprego face ao mês anterior (0,5%) e de 30,6% face ao período homólogo do ano passado. Por conseguinte, a RAM é a terceira região do país com o maior aumento de desempregados.

O Representante da República para a Região Autónoma da Madeira,

Ireneu Cabral Barreto