



PETIÇÃO Nº 270/XII / 2^A

Por determinação de Sua Excelência a
Presidente da República
Deputado António Filipe
19.06.2013

Exm.^a Senhora
Presidente da Assembleia da República
Palácio de S. Bento
1249-068 Lisboa

Assembleia da República Gabinete da Presidente
N.º de Entrada <u>468356</u>
Classificação <u>15/01/ / / / /</u>
Data <u>19/06/2013</u>

À 8.^a Comissão, de Educação,
Ciência e Cultura,
para apreciação.

Azeitão, 5 de junho de 2013

João Filipe
20/06/2013

Exm.^a Senhora Presidente da Assembleia da República,

A Associação de Pais e Encarregados de Educação da Escola Básica 2.3 de Azeitão, com sede na Escola Básica 2,3 de Azeitão, sita na Rua António Maria Parreira de Oliveira, em Vila Nogueira de Azeitão, 2925-507 Azeitão, com o endereço eletrónico apaiseb23az@gmail.com e com o número de identificação fiscal 506517896, representada pela Presidente da Direção, Iolanda Rebelo, com o endereço eletrónico _____, vem pela presente e ao abrigo do disposto no artigo 52º, nº 1 e 2 da Constituição da República Portuguesa, e dos artigos 17º e ss. da Lei nº 43/90, de 10 de agosto, alterada pela Lei 6/93, de 1 de março, pela Lei 15/2003, de 4 de junho e pela Lei 45/2007, de 24 de agosto, que consagra o Exercício do Direito de Petição, solicitar a V. Ex.^a a apreciação da presente **petição pública**, nos termos do artigo 232º do Regimento da Assembleia da República:

CONSIDERANDO QUE:

1. A Escola Básica 2,3 de Azeitão foi construída em 1978, no pressuposto de que seria provisória, até que fosse possível a construção de uma nova escola;



2. Por se pretender provisória, essa escola foi erigida segundo critérios de baixo custo de construção, utilizando-se painéis pré-fabricados, aplicando-se instalações elétricas e de saneamento precárias, deixando-se os espaços exteriores em terra batida, não construindo um pavilhão polidesportivo nem espaços de lazer para alunos, sem condições para crianças com mobilidade reduzida, aplicando-se soluções construtivas desadequadas, como janelas basculantes nas salas de aula, coberturas de canaletes de fibrocimento/amianto, sem condições térmicas e acústicas;
3. Desde o ano da construção até ao presente, a escola "provisória" não sofreu qualquer intervenção de fundo, tendo apenas contado com pequenos arranjos que em nada contribuíram para alterar as suas condições muito deficitárias;
4. Esta escola "provisória", composta por cinco blocos principais, dois conjuntos de salas em madeira e uma construção que serve de balneário de apoio à disciplina de Educação Física, destinava-se a albergar uma população estudantil de cerca de 400 alunos; hoje, são quase mil os alunos que aí estudam, em horário diurno e noturno (Anexo 1);
5. No fim-de-semana de 19 e 20 de janeiro do corrente ano, o temporal que se abateu sobre o território nacional, provocou a destruição do telhado de um dos blocos de salas de aula (Bloco B), levando ao encerramento do mesmo, com a consequente impossibilidade de utilização de 12 salas de aula (Anexo 2);
6. Os danos ocorridos naquele telhado, construído com placas de fibrocimento que contêm amianto, agravaram a exposição de toda a comunidade educativa às partículas cancerígenas que o amianto liberta;



7. Foi apenas substituído o telhado naquele Bloco B; porém, até à presente data, o mesmo continua encerrado, pelo que há alunos a ter aulas em locais como o refeitório ou a biblioteca, neste caso com três turmas a ter aulas em simultâneo;
8. No dia 21 de fevereiro de 2013, a Proteção Civil de Setúbal fez uma avaliação das condições dos pavilhões de madeira da escola, considerando-os sem segurança, pelo que foram encerrados (Anexo 3);
9. Na sequência das obras de reparação no Bloco B (vd. ponto 7.), a Proteção Civil de Setúbal deslocou-se à escola, a fim de verificar as condições de segurança dos restantes Blocos, verificando que as placas de cobertura do Bloco A apresentam flecha acentuada, com os parafusos soltos e sem possibilidade de serem apertados;
10. Na sequência da observação atrás referida, a 11 de abril de 2013 a Proteção Civil emitiu parecer no seguinte sentido: *"Não podendo as placas ser apertadas, as mesmas com o vento podem levantar e partir, pondo em risco quem esteja no átrio, de referir que no Bloco B as telhas se soltaram e partiram parte do telhado. Deve ser equacionada a resolução desta situação de uma forma célere a fim de evitar algum incidente..."* (Anexo 4);
11. Na presente data, pelo que, das 32 salas de aula existentes na escola, estão encerradas 12 do Bloco B (Anexo 5);
12. A escola conta com uma rede de esgotos que frequentemente se encontra entupida, chegando a transbordar para as salas de aula (Anexo 6);
13. A totalidade das placas de fibrocimento que contêm amianto na sua estrutura não foram retiradas da escola;



14. Existe o risco sério de, a manter-se a atual situação, a escola não poder funcionar no próximo ano letivo;
15. Não existe outra escola de segundo e terceiro ciclos nas freguesias de Azeitão,

PEDIMOS QUE INTERCEDA JUNTO DO SR. MINISTRO DA EDUCAÇÃO e CIÊNCIA, para que sejam tomadas, COM URGÊNCIA, as seguintes medidas:

1. Retirada do edifício da escola de todas as estruturas de fibrocimento, em observância da Diretiva 1999/77/CE da Comissão, de 26/07/99, relativa à limitação de colocação no mercado e da utilização de algumas substâncias e preparações perigosas (amianto) e da Recomendação 24/2003 da Assembleia da República (in DR, I Série A, de 2/04/2003);
2. Realização das obras necessárias em todos os Blocos, instalações e espaços da escola, de modo a permitir que aí funcionem aulas, em condições de segurança e conforto adequadas;
3. Construção de um pavilhão polidesportivo;
4. Arranjo do espaço exterior;
5. Implementação do ensino secundário,

na certeza de que, deste modo, **serão proporcionadas às crianças e jovens de Azeitão condições dignas para exercício do seu direito à educação.**



S
v

Junto anexamos as assinaturas dos cidadãos que subscreveram o presente petição.

Com os melhores cumprimentos,

A Presidente da Direção da Associação de Pais da
Escola Básica 2,3 de Azeitão

ASSOCIAÇÃO DE PAIS E ENCARREGADOS DE EDUCAÇÃO
DA ESCOLA BÁSICA 2,3 DE AZEITÃO

(Iolanda Rebelo)



Escola EB 2.3 de Azeitão

Imagem da Escola EB 2.3 de Azeitão





EB 2.3 DE AZEITÃO

BLOCO B - ESTRAGOS RESULTANTES DO TEMPORAL DE 19 E 20 DE JANEIRO DE 2013.



INFORMAÇÃO

PARECER TÉCNICO

N.º : 4457 / 13
01.02.08.

Data: 2013/02/21

De : CMS/SMPCB

Proc. N.º 10423/13

Para : Coordenador do SMPCB

Assunto : Condições de Segurança (Pavilhões Escolares) EB 2+3 de Azeitão

No seguimento de informação da Direção da Escola Básica 2+ 3 de Azeitão, referente à solicitação de avaliação das condições de segurança das salas 30, 31 e 34 (integradas em blocos escolares autónomos construídos em madeira), compareceram na escola em epígrafe, o Coordenador do SMPCB, Sr. José Luís Bucho, os Subchefes de 2.ª Classe Nuno Sousa e Remo Leandro e guarnição de serviço dos BVS em Azeitão.

No local verifica-se uma degradação geral dos pavilhões, contudo não inibidora das atividades curriculares normais, desde que focalmente, se proceda à sustentação dos tetos, com prumos extensíveis, nos pontos de abaulamento existentes no interior das salas de aulas.

Esta proposta sustenta-se no registo fotográfico infra, registado na sala 34:



Ilustração 1 - Sala 34

INFORMAÇÃO

PARECER TÉCNICO

N.º: 4457 / 13
01.02.08.

Data: 2013/02/21

**Ilustração 2 - Sala 34**

O abaulamento visível na ilustração 1 decorre da quebra de uma perna da asna registada na ilustração 2. Foi possível proceder a este registo devido ao levantamento de uma telha na cobertura do pavilhão. Não existindo iminência de colapso imediato da cobertura, sugere-nos o princípio da prevenção e da precaução (Lei de Bases da Proteção Civil), que se atue preventivamente de modo a evitar a geração de danos (colocação de prumos até à resolução definitiva da situação).

Nas salas 30 e 31 procedeu-se ao registo fotográfico no interior de uma das salas (31) e dos prumos exteriores (avançado). Registo fotográfico na página seguinte.

INFORMAÇÃO

PARECER TÉCNICO

Nº: 4457 / 13
01.02.08.

Data: 2013/02/21



Ilustração 3 - sala 31



Ilustração 4 - Prumo do avançado (salas 30 e 31)

INFORMAÇÃO

PARECER TÉCNICO

N.º: 4457 / 13
01.02.08.

Data: 2013/02/21



Ilustração 5 - Avançado (salas 30 e 31)



Ilustração 6 - Avançado (salas 30 e 31)

**INFORMAÇÃO**

PARECER TÉCNICO

N.º: 4457 / 13
01.02.08.

Data: 2013/02/21

Nos registos fotográficos das ilustrações 4, 5 e 6 verifica-se um apodrecimento do madeiramento, que importa solucionar para evitar riscos de quebra de alguma estrutura de suporte do avançado, provocando danos à integridade física dos alunos. Nas salas 30 e 31 deve ser adotado o mesmo princípio sugerido para a sala 34 (colocação de prumos extensíveis nos locais de abaulamento da estrutura).

Caso não sejam imediatamente colocados os prumos (prevenção e precaução), somos de opinião de interdição imediata dos espaços visados.

À consideração superior,



(NUNO MIGUEL ALVES DE SOUSA)

Despacho :

**Tendo acompanhado todos os trabalhos descritos, relettero todo o parecer/Informação técnica.
Remeter à Chefe de Divisão de Educação dra Celeste Paullino, para que o presente relatório seja reencaminhado para a escola.**

Com conhecimento da sra. Presidente de Câmara e do sr Vereador Carlos Rabaçal.

**JOSE LUIS BUCHO
22-02-2013 - 10:44:45**



INFORMAÇÃO

PARECER TÉCNICO

Nº: 8286 / 13
01.02.08.

Data: 2013/04/11

Proc. Nº 19753/13

De : CMS/SMPCB

Para : Sr. Assessor José Luís Bucho

Assunto : **Condições de segurança da cobertura do Bloco A da EB 2.3 de Azeitão**

Em cumprimento do despacho deslocou-se este serviço ao local supra citado, afim de verificar condições de segurança da cobertura do Bloco A.

Verifica-se e de acordo com a empresa que esteve a efectuar reparações nos telhados da escola, que as placas que cobrem o lanternim apresentam flecha acentuada, e os parafusos estão soltos, não podendo os mesmos serem apertados. (junto em anexo mail enviado pela empresa para o agrupamento, que procedeu á reparação e fotografias).

Sou do parecer que:

Não podendo as placas serem apertadas, as mesmas com o vento podem levantar e partir, pondo em risco quem esteja no átrio, de referir que no bloco B as telhas se soltaram, e partiram parte do telhado.

Deve ser equacionada a resolução desta situação de uma forma célere afim de evitar algum incidente, salvo melhor opinião.

(REMO ANTONIO DUARTE DOS REIS LEANDRO)

Despacho :

Remeter cópia à direção da escola.
A manter-se a situação poderemos ter que sugerir o encerramento/isolamento da zona.
Remeter cópia à chefe de divisão de educação da CMS
JOSE LUIS BUCHO
15-04-2013 - 00:52:17

INFORMAÇÃO

PARECER TÉCNICO

N.º : 8286 / 13
01.02.08.

Data: 2013/04/11

Anexo

No âmbito da análise das condições de segurança apresentadas pela cobertura do Bloco A da EB 2.3 de Azeitão, reencaminhamos o texto justificativo da intervenção realizada pelo empreiteiro e enviamos, em anexo, algumas fotografias da cobertura.

Agradecendo a V. disponibilidade e colaboração,

Com os melhores cumprimentos

Fernando Ribeiro

Adjunto da Diretora

Grupo Vertical de Escolas de Azeitão

Rua António Maria de Oliveira Parreira, Vila Nogueira de Azeitão, 2929-501 Azeitão

Tel. 212 197 170

Fax 212 191 115

De: paredes-e-paredes@iol.pt [mailto:paredes-e-paredes@iol.pt]

Enviada: segunda-feira, 25 de Março de 2013 22:20

Para: Fernando Ribeiro

Assunto: Cobertura do Bloco Administrativo

Importância: Alta

Exmo. Sr. Professor Fernando Ribeiro

A reparação do bloco administrativo foi executada na forma possível. Efetivamente não podemos dar garantia de trabalhos quer no que diz respeito ao isolamento de águas pluviais quer na fixação das chapas.

Nos isolamentos pluviais a ação resumiu-se a telas asfálticas, silicones e poliuretano em isolamentos das fissuras das chapas, ou buracos resultante de pedradas ou fendas na junção com argamassas. Resolve pontualmente mas dado que as chapas da cobertura foram na sua maioria sacudidas pelas fortes rajadas de vento (que desprende e arremeçou também parte da cobertura do bloco B) e deslocadas do seu posicionamento de origem originando fendas a todo o comprimento das chapas onde cabe uma mão e cuja intervenção com telas asfálticas nada resolve a prazo.

Pior, a nosso ver, é ainda a situação de desprendimento muito generalizado da atual cobertura do telhado, já que as referidas rajadas de vento desprenderam as chapas da sua fixação de origem (barrrote de madeira embutido em murete de alvenaria) que se observou no bloco anexo estarem apodrecidas e incapazes de garantirem resistência a ventos fortes. Para a situação ficar resolvida teria de haver desmontagem da actual cobertura, execução de novos suportes (metálicos à semelhança do que se faz para novos revestimentos) e nova montagem da cobertura. Porém é operação expressamente proibida pelo ACT pois não equacionam o manuseamento das placas de fibrocimento (com amianto) sem ser para aterro.



INFORMAÇÃO

PARECER TÉCNICO

N.º: 8286 / 13
01.02.08.

Data: 2013/04/11

Há ainda situação que consideramos muito gravosa e que se prende com a segurança oferecida pelas placas de fibrocimento que cobrem o lanternim. As ditas placas tem 7,30 mt de comprimento (lanternim tem 7,30x7,30 mt) e não tem qualquer apoio a meio do vão. A flexa que apresentam, fruto da inércia, desgaste de material e até viciamento da posição é muito acentuada e faz temer a quebra das mesmas (que seria para o interior do bloco).

Com os melhores cumprimentos,

Nuno Paredes
Paredes & Paredes, Lda.
Telemóvel: 96 55 83 140
Telef: 21 933 30 09
Fax: 21 934 20 59
e-mail: paredes-e-paredes@iol.pt
Página Internet: www.paredeseparedes.com

16

INFORMAÇÃO

PARECER TÉCNICO

Nº: 8286 / 13
01.02.08.

Data: 2013/04/11



REPÚBLICA DE PORTUGAL
1.2.4.4.4.4.4

Agrupamento Vertical de Escolas de Azeitão - 171049

Escola Básica 2.3 de Azeitão
Escola Básica 2.3 de Azeitão - 171049
Escola Básica 2.3 de Azeitão - 171049
Escola Básica 2.3 de Azeitão - 171049
Escola Básica 2.3 de Azeitão - 171049
Escola Básica 2.3 de Azeitão - 171049
Escola Básica 2.3 de Azeitão - 171049
Escola Básica 2.3 de Azeitão - 171049



EB 2.3 DE AZEITÃO - FOTOGRAFIAS DA COBERTURA DO BLOCO A



INFORMAÇÃO

PARECER TÉCNICO

Nº: 8286 / 13
01.02.08.

Data: 2013/04/11

17 ✓

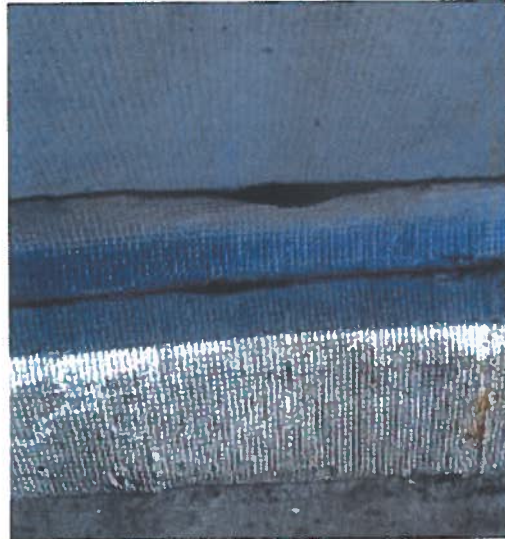

INFORMAÇÃO

PARECER TÉCNICO

N.º: 8286 / 13
0102.08.

Data: 2013/04/11



Azeitão, 26 de março de 2013

A Diretora
Maria Clara Félix



EB 2.3 DE AZEITÃO
PROBLEMAS DO BLOCO B
Porta Principal não funciona





Humidade resultante do período em que o Bloco B esteve sem telhado







EB 2.3 DE AZEITÃO

PROBLEMAS DE ESGOTOS

27-09-2012: Junto aos Blocos B e C







28-09-2012: Junto aos Blocos B e C

